盛京時報
綜合版　今日一大張半
發行者 康德新聞社 新京特別市中央通四三
發行所 康德新聞社奉天支社 奉天市大和區

各樣雜貨 請去 三中井百貨店

論說
聖戰下印度的動向（聰）

自大東亞聖戰勃發以來。日軍挾正義席捲南洋。透過大捷。所謂英美荷渝之對日包圍陣。曾幾何時。已歸土崩瓦解。於是此興亞大潮。乃轉而西向。直指緬印。一戰而陷仰光。再戰而佔領安德曼。敵方之主力艦隊。盡遭殲滅。印度洋上之制海制空權。亦爲日軍所確保。此空前之大勝利。直不啻爲印度黎明之警鐘。因之三億九千萬印人脫離英國羈絆而獨立之思想。乃愈趨激昂。而漸呈表面化。按印度本爲佛教發祥聖地。世界文明古國。物產豐富。人口繁多。使得其人而理之。固儼然東方之強也。惜以不能自振之故。受制於英國。自東印度公司創設以來。凡三百餘年。此釋迦降生行脚之聖地。遂沈淪於英國鐵蹄下。而莫能自振。然印人中。固不少憂時愛國之士。如以前甘地翁之不合作運動。最近鮑斯之獨立宣言。振臂一呼。人心思奮。反英獨立思想。早已深入印人之腦中。英國雖極力用武力鎭壓。及甘言籠絡。然壓制愈強。彈力愈大。鬪爭愈甚。愈彰其僞。則此獨立運動。勢必如燎原之火。將一發而不可收拾焉。

夫印度爲英國之資庫。印度一失。則英國直不啻無翼之鳥。雖欲奮飛而不得。故英國爲維繫此豐富資源。保持侵略東亞之據點。前曾派克里普斯訪印。以"印度自治"之空話甘言。爲懷柔之策。然英國之毫無信義。印人早已知之。猶憶前次歐戰時。英國即以戰後獨立爲餌。印人不察。墜其彀中。提供大軍百餘萬。担負戰費億元。逮戰事告終。英國不但食言而肥。且反變本加厲。以機關大砲酬答之。此印人椎心泣血。憤慨填膺。雖百世亦不能忘者。殷鑑不遠。印人雖和易。恐亦不能再受其欺。果也。克里普斯之提案。甫經發表。印人群起而反對。國民會議派與回教聯盟。雖因民族宗教之不同。意見對立。時起摩擦。而對於獨立運動。則殊途而同歸甘地翁曾言。『英人若有誠意。應先與印度以獨立。然後再求印度之協力。今區區之防衛權。猶不肯畀。則所謂戰後獨立者。直空頭之支票耳』。斯言誠洞見英國之肺肝。故克里普斯到處碰壁。終至鎩羽而歸。英國窮極之餘。又生下策。竟提議招集甘地。阿札特。尼赫魯。眞納等民族指導者於倫敦舉開英印圓桌會議。彼等如仍持反英意見。則桌上客。行將變爲階下囚。此爲英國慣用之手段也。惟個中滋味。甘地翁早已飽嘗。决不肯再入其圈套。黔驢之技。恐難售也。

本年二月十六日。東條首相在議會席上曾發表演說。闡明日本立場。支援印度獨立。其『期望印度爲印度人之印度』一語。尤使全印度民衆。額手相慶。認爲印度獨立機會。業已來到。不容再事猶疑。惟英國深知此情。大肆威脅利誘。以冀挽此既倒之狂瀾。故此際印度民衆。必須乘此千載一時之良機。堅定意志。不受威脅。不受利誘。一致團結。奮然崛起。光復舊物。協力日軍。建設東亞。則古代文明富庶之印度。不難再見於今日。故今後印度之動向。無論爲禍爲福。皆視印度民衆今日之意志堅決與否以爲斷。時機易逝。一髮千鈞。當斷立斷。時哉時哉。

登明大諸西岸要衝
二十九日天方破曉

一日攻拔三地
敵前上陸後急轉直下

佔克達巴特

【馬尼剌二十九日電】非島派遣軍發表（二十九日午後四時）有力之日本軍、於二十九日午前四時許、在明大諸島克達巴特附近上陸成功、目下正在擴張戰果中云、

佔巴蘭哥

【巴蘭哥二十九日電】日軍○○部隊、於天長節之佳日二十九日午前五時三十分、對明大諸島西部之要地巴蘭哥（克達巴特北方十五公里）敢行敵前上陸、小山田、鷹松兩部隊、排除敵之抵抗、完全佔領巴蘭哥、現正在擴大戰果中云、

佔帕盤格

【明大諸島巴蘭哥廿九日電】日本陸軍精銳、以天長之佳節爲期、廿九日早曉、奇襲明大諸島之要衝巴蘭哥（克達巴特北方十五公里）、克達巴特兩市、上陸成功後節節擴大戰果、攻向帕盤格之部隊、當日亦將該市完全佔領、而克達巴特、已與寨布島同樣、因焦土戰術而烈燄騰空云、

敵喪失重要資源地
殘餘美菲軍全滅爲期在邇

【明大諸島廿九日電】廿九日午前四時三十分、於明大諸島西部敵之二要衝克達巴特及巴蘭哥（克達巴特北方十五公里之地點）上陸成功之日軍精銳、殲滅抵抗之敵、於同日午時許、即將克達巴特完全佔領、更擴大戰果中、由於日軍之此次明大諸西南岸上陸、確保餘氣之美菲軍、已失其最後之據點○○地點、及資源供給地克達巴特之資源、故敵陣營之狼狽顏色、愈形濃厚云

【又電】日軍於廿九日早曉敢行敵前上陸成功之克達巴特、乃明大諸島西部克達巴特州之首都、人口一萬餘、有州廳、國立飛行場、兵舍、電信局等、而克達巴特據謂其原意爲"石"蓋每年雨季、則明大諸河水氾濫、故築以石堤用之防護、因是得名、附近多溫泉、亦試掘煤油、開戰前有三十名日本人居此云、

巴蘭哥登陸記

【明大諸島巴蘭哥三十日太田津殿特派員電】廿八日午後三時、○○部隊長對衝風破浪於莫洛灣前進之日軍船團勇士的激勵訓示、以信號傳出『誓於天長佳節、敢行敵前上陸、以期奉副聖慮』果於翌日上陸明大諸、當是日黎明時、船團已進入上陸之地點巴蘭哥海上、敵之焦土戰術、早已烈燄騰空、未幾上陸之命令一下、乃突進未明之海上、曳光彈如流星飛來舟艇之前、是乃敵之反攻、記者所乘之舟艇、已成爲敵之目標、前後左右海面、激起水柱、先發舟艇之部隊、敢行上陸之際、突如閃光一大音響、視之巨大火焰沖天、敵側砲岸之爆破裝置已通接電路、關此焦土戰術、因彼瞬攻施行、早已料及、日軍遂於碼頭南方之海岸敢行上陸、得免於難、如斯午前五時三十分、已敵前上陸成功之○○、○○兩部隊、突襲巴蘭哥背面密林地帶、敵之彈丸、時飄飄而過、續行泥濘地帶之難行軍、越浸胸之水、在巴蘭哥後山腳、兵舍起火、汽油庫炸破、正黑煙滾滾然盡、一瞬日軍上陸、完全燒失、火於重要施設而潰走、於是日軍排除敵之抵抗、而突入巴蘭哥市街、將之完全佔領、以此祝天長佳節、而遙拜皇居、高呼萬歲云、

勤民樓百官朝賀
紀念回鑾訓民全滿慶祝

訓民詔書 十週年

五月二日是康德皇帝陛下渙發訓民回鑾詔書、闡明日滿一德一心的大精神、宣揚於中外、乃富具有深意的聖之官詔紀念日也、於大東亞建設上、尤堅締日滿共同之防衛、今値建國十周年之佳年、皇帝陛下、親臨於帝宮內西便殿、與梅津關東軍司令官、相互會見、首由梅津司令官、陳賀聖安、於是長驅讚賀日滿如磐石之鞏合、此外張國務總理以下各參議武部長官、各部大臣、各特任、簡任等關官名官、於午前十一時廿分、均參入帝宮、長驅 皇帝陛下聖躬勤民樓、親以朝拜、旋至正午、於嘉樂殿、招致梅津司令官及張國務總理以下各文武百官、賜以御宴、又該日四千三百萬國民、亦共拜帝旨、於全滿各地各職場、舉廳舉行御容遙拜、詔書奉讀式及十周年紀念講演會等、力圖銃後之衆誠、至於國都於該日、有市及協和會首都本部所主辦之記念講演、講師乃聘請關東軍長谷川中佐、暨文教部大臣郎、乃於午後一時假靈年會館舉行云、

舉掃平荷印的爪哇作戰全貌
技窮力盡含愧就縛
神兵天降荷印軍祇可爲囚

使之嚮導、此乃軍司令部長閣下也、詢之乃悉軍司令部、以強行軍今夜來此、軍司令官閣下謂班頓現已陷落、在全島平定以前暫不入巴達維亞、司令部選定爲市南部之兵營、軍司令部之進此街、係屬占領後之措置焉、

枕下有謂『報告參謀敵已降服』者、乃軍之四中副官報稱、『班頓之敵將來投降』云云、余聞言即躍起、命備汽車赴軍司令部、先向閣下祝賀、軍司令部在葛里家齊之南方第一線上、路上屍體之臭味、不堪觸鼻、無數之敵裝甲車輕重車之殘骸、堆積路上、破損不堪、午後四時抵飛行場、遠藤部隊長精神飽滿、已迎入軍司令官、司令部在飛行場之側、中有荷印之高級軍人數名、衣著西服者十名立於室內、余乃知總督已至、頃之開始在荷印軍飛行學校職員官舍之一室中、引見敵總督等、室內向陽、中央設長桌、對面之右方爲軍司令官、軍參謀長、遠藤部隊長等三將軍、其背後爲幕僚、總督入室後、面向軍司令官閣下、總督之左爲陸軍長官帝爾好爾典、其左亦分爲參謀總長、又敵之幕僚及文官、則立於其後、今村閣下先向總督及陸軍長官詢問其保有之權限但總督竟謂無統帥權蓋印總督本掌握文武之大權、僅海軍遙屬於女王、是以無統帥權云云者或回避責任、不然則於魏威爾到任後、發生變化、軍司令官閣下又謂『貴官無條件降伏乎』但總督徐搖其首、閣下又謂『然則來此何爲乎』曰『余因貴方面相招故應招而來、欲與閣下談夏威夷之民生問題』又問陸軍長官以『貴官無條件降伏乎』長官謂『僅希望容納班頓之降伏』『我等之問題非僅班頓、乃荷印全地域之即時無條件降伏與否也』『我等熟知非日本軍之敵』當時總督怒目視陸軍長官、再語之、仍謂『僅請停止班頓之戰』今村閣下乃嚴然謂『無須作此等回答、如不無條件降伏則繼續攻擊、貴官等可即刻歸班頓、通過余之步哨線以前、則保證其安全、待出步哨線一步、即以飛行場上堆積之爆彈、爆擊班頓、今再與以最後之考慮、自今十分鐘內、可下最後之決心』語畢離席、十分鐘前後、又就該席首由今村閣下對總督曰、『吾人現今不作政治上之言談、貴官似未有統率權、故爾今禁止發言、此後唯與陸軍長官相談！』陸求陸軍長官答覆、惟是此荷印全軍之責任者、憔悴殊甚、總督知事已不可爲、乃啓口曰、『余今準備拍電詢問女皇陛下、投降可乎？』俟而又曰、『本人職場不同、故即退場』悠悠起身出屋、其態度實堂堂之至矣、彼當已知東印度全地域之敗戰、且由陸軍航空部隊遠藤部隊猛攻、航空兵力、瀕於全滅、彼之來此、途、彼在沿途所見者、道路兩側、庄司部隊、秘匿兵力過少、故其集結全部兵力、於荷印軍將兵尸體、在熱灼太陽下、散放惡臭、且有數百車輛殘骸、散放該處、一若報告敗戰也者、葛里加齊飛行場、有數十數百日軍飛行機、載積炸彈、將向班頓飛去、總督在此狀況下、猶懷持總督之威嚴與態度、彼雖係敵人、亦値欽佩、至於陸軍長官、與在新嘉坡所見之伯西華爾之態度、似是而非、荷蘭人最善於臨機應變、今日在此一瞬間、猶對吾人作臨機應變之交涉、此種作勢、前年以來頗困苦日本經濟使節、軍司令官對於陸軍長官要求其作關於降服之宣誓、並要求其對此署名後、請長官於明九日致書如左、『今所宣誓之內容、請長官於明九日上午中、親自對全東印度地域之荷印軍放送、此放送由廣播報道時、始能確認貴官有誠意降服、而明九日下午四時、長官可再來此、報告實行我軍要求事項之狀態、』一唯時、夕陽在山、總督長官、遂離席一行、傳降伏之條件而歸、九日上午十時半、以軍通信機聽取此、軍司令官更宣言第二次之要求、今後則依據司令官之命、命令長官援助軍長官之新設、其內容則係向總下全軍、繼續投降此、軍司令部、隨同長官先赴軍部、如斯○○部之黨、日既夕、長官如命來官之命、接收荷務、司令部、隨同長官、入萬頓城、軍司令部於九日夜、在班頓北方村落營、三月十日入城（完）

圖上被日機痛炸後僅已殘之爪哇飛行場、下在東部活躍之日軍勇士、

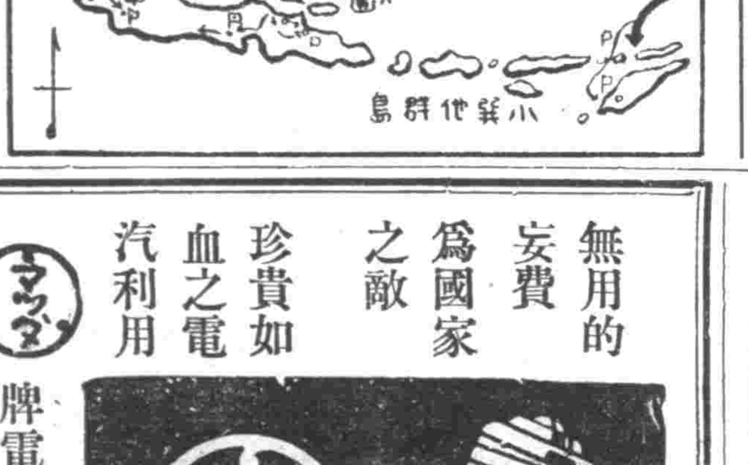

俘虜將軍悄然而遁
法基羅特大將往投得哥爾

【柏林廿九日電】被收容於科泥勾之德軍俘虜收容所之法軍大將基羅特最近已由該收容所逃亡、據廿八日午後瑞士政府之公表謂該大將廿一日巧用假名、竟越過德瑞國境、而潛入瑞士、瑞士政府調查其身世之結果、確爲基羅特大將、因許其繼續旅行、聞該氏將於廿五日已離瑞士而去、據觀或逃亡於非洲、投於得哥爾派云

二聖精神如一
國民亦以兄弟相愛

泰使節團團長放送

【東京十八日電】泰國使節團長帕潘放送要旨、日泰間之友好關係、既有數世紀之久、於今愈益緊密、故今日之相互友好關係、非爲一二個人於兩國政府間之友好、乃爲兩國整個的民衆、相互友好之謂亦即如兄弟之相愛也、再者、兩國之協力關係、即於解放東亞諸民族、及遂行共存共榮的大東亞戰爭之秋、依其力舉所有之貢獻、故帕班元帥首班之泰國政府、於國民整個的信任下、堅與日本政府、締結同盟條約、其後泰國政府及國民、互於全面、協力於日本、努力遂行東大之使命、此間、泰國軍隊、爲東洋之和平及最後之勝利、奮然執戈、勇猛應戰、今次之訪日、由泰國 皇帝陛下謹向日本帝國 天皇陛下、捧呈國書、乃爲最光榮之使節、同時將泰國國民之親善至誠、傳達於日本國民、本日對於日本國民諸位、特傳所有之泰國國民之眞誠敬愛及爲今次戰爭之最後勝利、誓與日本協力、具有堅固之決意、洵信爲最好之機緣也、

感謝招待厚情
泰使節歡宴日要人

【東京廿九日電】泰國慶祝使節團一行、於二十九日午前爲參加慶祝天長節及對過去援與勳章之御禮起見、於帕潘中將以下六名、於午後七時赴丸內大東亞會館（即舊東京會館）由南洋團體聯合主辦午餐會、並有奈特雷克旺駐日大使坪上駐泰大使、而外務次官植場拓次官、佐佐木東拓總裁、藤山商工會議所會頭、封井郵船社長、小磯國昭大將、聯合會副會長、永井松三氏等官民關係者九十餘名出席下、首先由永井副會長致歡迎之辭爲堅衛日泰之關係以謀大東亞建設之基礎及強調將來軍大之意義、此乃必要之親密也、後有帕潘中將之答辭、而互相交歡、及鑑賞東方舞之餘興、午後二時散會矣、次於晚間六時、使節團假帝國旅館、主辦晚餐會、以招待日本政府方面關係者東條首相、及各閣僚陸海軍將星等約三百名出席、席上由帕潘中將致謝日本政府對泰國同盟關係之強化、及歡迎使節團之謝意後、東條首相於和藹中作日泰親善之答辭、午後八時盛會散矣、

天長節澄菲指揮官謹話
仰御稜威每戰必勝
誓殲敵而後已

【馬尼拉二十九日電】本間菲島派遣軍最高指揮官、當天長節之佳日、發表談話如下、菲島派遣軍將兵一同、謹對大日本帝國一億之同胞及菲島民衆共同奉祝大東亞戰下第一回天長佳節、今全菲島由於御稜威嚴及日本將兵之忠節、擊退驅逐英美之戰力、邁向建設大東亞共榮圈之正義途上、實不勝欣快之至、茲以天長節、舉全菲島、謹定此慶祝日、仰被御稜威之光榮、不勝感激之至、確信今後大東亞共榮圈內之諸民族、各得以日本皇道爲指導精神邁向和平及幸福之途上、但是現在尚有未理解日本眞意之蠢居於僻地而蠢動之輩、不勝遺憾之至、所以對此等加以殲滅的大鐵鎚、亦無遠日、希望菲島全民衆徹底大東亞戰爭之眞意義、深思時勢之進展、協力日本軍、邁向新生菲島之建設途上爲要、

日總選舉舉行
棄權者少具顯民意

【東京三十日電】第二十一回衆議院議員總選舉、即應大東亞戰爭完遂、以確立堅實翼贊、議會爲目標、於三十日午前七時、亘全國百二十二選舉區、一齊舉行、全國民皆對擊滅英美、建設大東亞共榮圈表明堅實熱意、午前投票成績、雖然全國各地皆爲良好可是若以此調子進行、則棄權率比前回並未大減少、此乃各廳縣努力防止棄權之所致也、今

東條放送鳴謝

【東京三十日電】東條首相、定於二日下午七時半、由東京中央放送局、廣播講演十分鐘之久、籲於國民此次對總選舉之協力與熱意、並披瀝邁進聖戰之決意、

暴露經濟困窮
德對美國見解

【柏林二十九日電】關于羅斯福國民經濟生活統制之教書及爐邊閒話、其解說、由海洋通信報告左記德國側反響、所謂羅斯福式生活設計者、乃齋業復興政策之大寫是也、由於急速高漲抑制通貨膨脹之足證美國惡性通貨膨脹、已臨深淵、教書中最使人注目之點、乃自由攻擊眞珠灣以前美國進行其戰體的盛大戰備行爲之事實之點是也、即是美國於一九四一年十二月七日比一九一七年四月六日、實戰準備妥善、教書中之言話、若詳細言之、則美國實在與入於戰爭一樣、關于開戰責任者與關係國、則德國人、認信由於今回之教書、可見美國側在日本攻擊眞珠灣以前、就有事實上之戰爭云、

澳洲設立戰時會議

【里斯本二十九日電】據路透社報導坎培拉電稱澳洲政府二十九日正式發表創立戰略的問題審議機關、即首相直轄之戰時會議、該會議決定首相克欽、反樞軸聯合軍副司令官布萊米及首相認爲適當之關係等參加云、

德機痛炸亞歷山大

【里斯本廿九日】據開羅來電稱、英近東軍司令部、廿九日發表廿八日夜亞歷山大利亞、受獨軍空襲之旨、據由該地接到之情報稱、因此空襲致死者五十八名負傷者一一一名外、建築物亦受相當損害云、

地籍整備要綱

政府最近將制定地稅法、以施新地稅制度、對此爲謀整備強化課稅基礎之地籍制度起見、乃行改正不動產登錄法之一部、目下正在法制處審議中、一俟此項改正手續完了關於地籍制度整備確立要綱、即可正式決定、公定茲將右要綱概要列下、

一、在日本國方面雖有地籍與權利登錄之別、我國則反此、而力期其二者之一元化

一、順應實施新地稅制度、關於地籍恆久維持管理之不動產登錄制度、則力謀其整備強化

一、對產權保護及國土綜合實況、加以徹底明確、以資課稅國家諸施政運營之圓滿、

以上列三點爲主眼、至於此項掌管機關有下列二種、

一、關於不動產登錄之事務由市、縣長辦理、街村長則補助縣長之地籍事務

一、地政總局長指揮省長、市、縣長辦理地籍事務、至於課稅事項、地政總局長須與經濟部大臣協議之

加派遠征軍案國民投票表決

【布宜諾斯艾里斯二十八日電】鄂大瓦來電稱、加拿大政府、關于海外遠征軍之派遣、二十七日經人民投票質問國民贊否、其開票之結果以二百五十萬對百五十萬之大差、對關于遠征軍派遣之金戈首相之政策、表示贊意云、

華儲備券發行額

【南京二十九日電】迄四月二十五日以前、中央儲備銀行發券額、有六億六千五十九萬九千九百餘圓、比較前週之六百十萬九千六百餘圓、表示大增、茲將細目誌之如下、（單位圓）

閱換券　六三、三三六、九七五、七○○
補助券　二、七二三、九二六、一一五

化膿性尿路疾患
光輝於歷史
最短期治療劑
塩野牌 脫爾淄淋片
【脫爾淄淋】片內服之 則急性淋症之不快症狀 得以鎭痛 停頓 同時其強烈之深達力 對於慢性及再發症 迅速緩除患者自覺的痛苦 能達治療及預防淋症之目的 又爲一般化膿性疾患所賞用
【專治】急性及慢性淋疾 膀胱炎・腎盂炎 扁桃腺炎・中耳炎 婦人科泌尿器疾患
【包裝】三○片 一○○片 三○○片
製造 塩野義商店 大阪市東區道修町三丁目
塩野義藥品株式會社 奉天市敷島區協和街
ST—Y4

無用的安費 爲國家之敵
珍貴如血之電汽利用
マツダ牌電泡可能節約二成
除用弊社三浦順一技師發明之二重螺旋纖條而製之新
マツダ牌電泡以外 其他電泡能適合以上條件決無

滿洲東京電氣株式會社
哈爾濱・新京・奉天・大連

疏通物資截長補短 確立滿鮮如一體制
滿鮮連絡會議所獲成就極大

【京城引地本報特派員電】為謀大陸毗連地域尤爲朝鮮及滿洲國之所記北方圈聯擁之強化、使之於其一體之精神下、實引有無相通及國防資源之積極開發、以使邁進完遂大東亞戰爭大道之綱領日本無後顧憂起見、前曾以共同目的於一月下旬開第一次鮮滿連絡協議會、茲更爲期其大綱之結論之具體化、以進行實行方法上之準備起見乃於四月廿七廿八三十三日間在京城開第二次鮮滿連絡協議會、長野政務總監於第一日總會起首所述之致辭、竟如處理一國之問題坦白說美商議各種案件會場中始終得持和諧之空氣、故議事進展甚順、洎三十日乃以總會一括之議事報告爲最終、收得預想以上之成果、而告閉會、關于此次會議之成果於廿八日會議後、古海總務廳次長會見記者團談謂滿鮮兩當局之緊密性之易揚、不禁令人生此次會議猶如家族會議之感、其文意在各種重要案件之解決上、實起極大之作用、故博得最高之評價、然關于議事今後仍有研究之必要、故亦遷延於他日解決者、但其大部、已得以圓滿妥結、茲不外彼此協力精神之反映也、總之對于會議之成果、以一言蔽之、實可謂『鮮滿一如』之朝鮮精神之具體表現也』至議事、則分爲關於拓民農村物資一般物資電力及國土計畫之五分科分、一併進行、由會議之內容、聯其具體之成果大抵如次、

一、鮮系開拓民之問題

已於第一次協議會中解決當面各種問題、故其主要目的、乃在協議以本年度起之五年計畫進行之鮮系開拓民移駐問題、即決定一年一萬戶五年移入五萬戶、其實施要領、當於本年五月以前作成原案、而於六月上旬、開關係者之打合會、屆時正式決定、

二、物資交流之問題

在滿林關係上、如木材雜穀等北鮮供給草包莚席等之對鮮供與等、已見決定大綱即月別之輸送計畫與一般物資問題、關于前此協定之無煙煤之對滿輸出、及有煙煤之對鮮輸出等已經查定產地別及四半期別輸送計畫及輸出價格、此外之諸交流物資、亦經策定月別計畫、傾全力於實現、曹達灰及硫安之對鮮輸出、決本於朝鮮側之希望對於對日輸出價格加以各種斟酌準備、然後再以此價格實行、而有關于大東港建設之京北漁業場問題則決於五月中旬、在新滿洲邊集關係專門家、研究協議決定之、

三、電力問題

此問題早被視爲此次會議中最大難關、但結果得以圓滿協定、即鴨綠江水電水豐第二號機之滿洲方面借用、至本年四月末、已經滿期因決定延期至八月末、即在第三號機完成以前、第二號機仍暫借與滿洲方面使用、又義州井雲峯之新發電所建設問題、關于義州方面者、已決於最近向專門家諮詢、決由五月廿日起、實行現地調查、但於本年內、當能獲得結論、故亦大可期待、此外鴨緣江之鐵山、亦決由双方加以考慮、注意勿使之埋沒、

四、國土計畫意見

僅經彼此開陳意見、因爲將來北方經濟圈之產地立地調整上之極重要之問題、故決延至下次連絡協議決定而共通問題大抵爲、
（1）對于東邊道開發之滿鮮協力問題
（2）對于北鮮三港之滿洲側之積極利用問題、
（3）關于道路計畫之問題等、

研究成作成對此之具體案、由是以觀滿鮮連絡協議會第二回較第一回之關係更爲密切、而以朝鮮之食糧兵站基地及滿洲國之國防前進基地期不動體制之強化等現實上、尤於共同國防經濟力之建設上、實占更大之貢獻、尤爲親邦日本之國防國家體制之確立之寄與上、洵具有極重大之意義、且當時下事態之進展、當此超各種問題、故對此即應之坦白交換意見之協和懇談、更倍增其重要性因此決定今秋再於新京開第三次鮮滿連絡協議會、而滿鮮一如之精神、經此次會議後、已漸達於具體實現之階段、故其飛躍進展之前途實大可期待也。

英蔣暴軍蹂躪後 緬甸無處不成灰
掠奪放火恣意屠殺
緬人被逼對日軍滔滔泣訴

【緬甸前線某地廿九日電】"緬甸人好容易只留下了水"這是敗走的英蔣軍、給緬甸人的一個嘲笑、敵的掠奪放火之暴行遺跡、在日軍進攻途上、可以到處看得着、所以"緬甸仍然解不了吾等之怨恨"緬甸人口口聲聲訴向日軍、百六十年驅制結果、被逐出緬甸的英國、乞最後掙扎乃是破壞緬甸全土、以下便是彼等之暴虐的一斑、

敵在退却之際、在市內裝置了一片燒夷彈、並且撒布汽油、燒毀了都市、以供給一空拏的緬甸人群、令人側目雖然由緬甸追出英蔣軍、一人不留、英蔣軍暴虐的犧牲、觀兩手而且有日用品、食糧品的、則被掠奪、又英蔣兵所在的地方、必有流行的惡疫、所以居民受害的頗多、並因爲英蔣兵散布的虎疫菌、伊洛瓦底江的下流地方、受頗大的脅威、一方敵更破壞所有鐵道、扯落鐵橋、拆毀橋梁、切斷電線、焚毀發電所、炸破精米所、貯水池不能使用等、緬甸人所受損害的實在不可勝數、然官廳、學校寺院等、均受有兵火、至於民間所有之汽車、未剩有一輛、某處僧侶於寺院保護之三十餘名之緬甸婦女均被英將軍、擄數拉走、此等乃不過爲其例之一耳、至於一人二人所拉走之婦女數、亦不可計算、因有此等事故緬甸人皆交口述苦於日軍緬人對於英蔣軍之極度反感、已熾焰擊滅英蔣之戰火、於日軍前線、所有之緬甸人警察官、均協力於日軍、又以前於仰光警視廳在職之譚長緬甸人、亦追請日軍、欣欲協力、已勇烈協力於日軍矣、其與英蔣軍最後之贈品、即緬甸民眾、更行一致協力、從事擊滅英蔣軍也、

孫良誠將軍謁見國府汪主席（本月廿七日在南京）

蘇土交惡岌岌可危
事秦乎？事楚乎？土臨岐路

【安格拉廿八日電】蘇土關係、最近愈呈惡化、現於土國境方面之赤軍、活躍於伊閬、關於該方面在住土人之殺害事件、及克爾特族之叛亂、土耳其側、最近已向英蘇兩國、提出抗議、但赤軍兵力、却愈增加、因此土耳其側強化自巴爾附近之土領喀爾斯伯夏抵至南方伊閬伊拉克地帶國境線之防衛、現在不啻行防備、且關於一切的軍事措置、均節節準備中、又於北部國境附近之四海邊汀及加爾斯方面、最蘇克爾特族、並領臣共產黨、已對於國境不撫關、亦以彼令蘇聯後援蘇聯人之入境、成交通斷絕之狀態矣、蘇聯亦進展高加索及伊閬之防禦實觀土境如斯之配置於以前即嚴有抵侵耳、該地方如設定蘇未狀態地帶、或要求土人之撤退、此非謂出有高壓的壓制手段也、比克拉德夫駐土蘇聯大使、屢與沙拉哥克爾土外相及目下自蘇聯國中之阿克泰大使、相互會見者、乃關於該項問題也、至於消息方面觀測、此際土耳其亦示有若何之外交方針、俟德國攻勢、進展至某程度之時機、結果土耳其之態度亦形呈硬化、蘇聯最近對於土耳其、要求歸放於怕夏事件無事實之犯人、即於在土蘇聯大使館所檢舉之二名職員、並通告取消反蘇運動、而土耳其、雖有英國熱心的斡旋調停、但已拒絕安格拉政界、於廿九對於軍行公判第四次、注視莫斯科今後之動向、自土現在之態度觀之今次公判決審時之土耳其、恐行宣言防共、表明對於蘇聯之態度、據此、此非消蘇對蘇之鋪態外交耶？

英難對德掣肘
空襲葛倫反吃大虧

【柏林二十九日電】英國於德國對蘇大攻勢前、爲牽制德軍、須於敢行空襲及上陸作戰、西部戰線、入春以來已告活狀、二十七日夜二十八日拂曉、英機於西部及北部德國實行空襲、尤其對葛倫、加以相當集中爆擊、長距離爆炸機、以單機由德國各地飛到保拉哥方面上空、對南德意志各地、使發出空襲警報、但是因德國之防空網非常發達、所以英側之損失、非常大、二十七日至二十八日於德國內四十一架、二十二架、但英機雖實行相繼攻擊、可是仍然未永存一方德國側因英國軍狙擊之開始、而亂後方、有執堅之陣、故對擊而西派遣元帥級之指揮官二名、整頓萬全之準備、因此英側之案制德國還難期其功平、

敗則亡國勝則傷財
戰爭前途凶多吉少
蕭伯納不客氣的說了實話

直言居士 推測國運

【斯德哥爾摩廿七日電】英國國民大多數的對於英帝國崩壞之宿命急迫、乃是各國有識者所全能推知的、不料英國有名的『直言居士』文豪蕭伯納翁、今竟率直表明如右的心情、即據瑞典新聞所揭載的倫敦電稱、蕭翁會見英國雜誌加羅爾格得記者、對記者關於這次戰爭前途所質問的『戰爭終於樞軸側的勝利時候、英帝國將四分五裂、不知翁的意見以爲如何』、答述如左、

在戰爭時候、不能不發生何等事態、聯合國若敗北、必須服從希特勒、於是英帝國將在這瞬間解體、然而聯合國側具有利者、您看英國又能怎樣呢、萬一彼等奪回在中國的軍事基地、中國能將此等地域、給英國不給呢？更有澳洲之賴美國救助、或覺得澳洲繼續和英國的協力、大概是比和美國合作爲佳吧、還很不難想像的、不但如此、印度被英帝國財產目錄中取去、將也是難於避免者、如以上所述的、全能瞻識、現在其中已有幾個將要崩壞了、（圖即蕭伯納）

河北肅清戰績

【北京廿九日電】河北之第四次治安強化運動、朗見順利進展、河北省南部及東部之敵匪根據地、次第覆滅、戰果如左
△河北省南部方面（四月一日至廿三日）敵遺棄屍體二百十三、鹵獲品＝砲六槍二百六十九
△河北省東部方面（四月十八日至廿五日）捕虜千七十一、鹵獲品＝洋砲廿四、小槍彈藥多數

美民生活窘迫 限制咖啡消費

【維西卅日電】太平洋與大西洋兩方面均被封鎖之美國、今正苦於砂糖、膠皮、煤油及其他重要物資之不足、於是昨日之當有關已一朝鮮發表、故美國政府更於廿九日發出佈告限制美國人嗜好飲料之一之咖啡消費、即謂「船舶因之輸送軍需資材而顯著減少、今後對於苦味、將亦僅嘗及四分之一」之咖啡云、

法大將基羅特越境脫逃

【柏林廿八日電】監禁於亞尼辛倫坦德軍捕虜收容所之法國軍大將基羅特氏、最近秘自該收容所逃脫、故德國當局、特以十萬馬克之懸賞金、大事搜索但據廿八日午後瑞士政府之公表、該大將於廿一日巧事變名、突越德瑞國境、已確潛入瑞士境內矣、瑞士政府又謂、於調查所携帶物品之結果、已判明是確係大將、故仍許其旅行、該大將乃於廿五日去瑞士矣、至於旅行之地點未有若何之發表、但確知尚法國非占領地帶而去矣、如而瑞士政府、甚於戰時國際公法雖無捕逃亡捕虜而之交遣之義務、但與德國、締結休戰條約、維西政府、基於德國之要求、亦擔負交還之義務、關於該大將今後之問題、關聯法軍捕虜問題之全體各方面均甚注目、但該大將恐逃跑於非洲確認不能加入於德哥爾派云。

表彰昭南志士

【昭南市廿九日電】昭南特別市當天長之佳節、於下午一時在昭南劇場舉開之祝賀會席上、表彰了後述有日方有關表功績之表彰、其主要者如左、
一、梁顯元氏（中國人）戰前在帝國總領事館活躍、在新嘉坡爲汪派運動之指導者、主持新嘉坡日報華文班之論說、於西面抗日中、抗所有迫害、而高唱大東亞建設之理想、又當領事館情報官、篠崎氏被逮捕之際、被英國官拘置、並被全華僑睡罵嘗盡迫害之辛苦、而於日軍突入後、立即挺身於協力治安恢復等、
一、黃達三氏（中國人）爲前記梁氏之同志、專擔當實行運動、對抗日暴行團組織自衛的防衛團、與以對抗外、對日方全面的協力、開戰後苦心搜集美英軍之情報、繼續提供、
一、余經鑄氏（中國人）於新嘉坡陷落後、感謝皇軍之庇護、以銀行家身份獻金並率仕、已投出廿一萬七千弗、擬之更賣卸不動產財產資財獻金、
一、哥薩、梅南兩人（印度人）戰前嘗瘁於印度獨立運動、而於英軍降伏後、糾合在住印度人、續行活潑之獨立運動、努力指導印度人、又對治安恢復、協力全面的協力、對在東京開會之印度獨立推進會議、亦且爲來代表而出席、
一、伊布拉辛（馬來人）戰前因馬來青年同盟會長、不屈於英人之迫害、與日本側不斷連絡、屢屢提供情報、於英軍降伏後、率全員努力於治安恢復宣傳工作等、目下盡力於馬來人之啓蒙運動中云、

國債行市

國債名	每單面百圓	包括經過利息
第一次四厘公債	[illegible]	[illegible]
第二次〃	[illegible]	[illegible]
第三次〃	[illegible]	[illegible]
第五次〃	[illegible]	[illegible]
第六次〃	[illegible]	[illegible]
第九次〃	[illegible]	[illegible]
第十次〃	[illegible]	[illegible]
第十一次〃	[illegible]	[illegible]
第十二次〃	[illegible]	[illegible]
第十三次〃	[illegible]	[illegible]
第十四次〃	[illegible]	[illegible]
第十五次〃	[illegible]	[illegible]
第十六次〃	[illegible]	[illegible]
第十七次〃	[illegible]	[illegible]
第十八次〃	[illegible]	[illegible]
第十九次〃	[illegible]	[illegible]
第二十次〃	[illegible]	[illegible]

請耐一時之苦
老羅對國民懇哀

【里斯本廿九日電】據華盛頓來電、羅大總統於廿八日夜、假放送局廣播總力戰體何必有全國民之協力發說現在美國當面之情勢、及說命發揮担負戰時過量之重擔與遏止將行擴散之民心、該戰爭之要旨結果已於二十七日送至議會、宣布生活設計政書之主旨、尤關於實施左記項目、棄求國民之協力
一、稅率之提高
二、最高價格之訂定、
三、勞働費之安定、
四、農產物及物價之安定
五、消化巨額之戰時公債、
六、重要物資之分配、
七、獎勵抑制購買及清償拖買貨物與其他之負債、

參商的青群（一）
吳郎作 石魚插繪

十二月十六日、由奉天開往新京的最末一次的列車載着一些擁擠旅客的人們馳行在南滿的大平原中、祇聽得隆隆的車輪在鐵軌上的反響、車輪急轉向前邁進着、三等列車內、由晉黯的車燈下、照着這些坐着的站着的和躺下的旅客們的臉上、一個個更會白的可怕、很少有人說一兩句話、大概是實在沒有力量來放談了、然而伴此的却有着鼻鼾的音響、散散落落的不時透入要睡尚未能睡的旅客們的耳朵裡尚靠左面的第三排椅子上、坐着一個廿八歲的日本青年、他端正的坐在席次之上、但却閉着眼睛、不一時却又皺了皺眉頭、他身邊坐着一個快近五十歲的老頭、早已仰面斜身的把知覺放在睡眠之中了、

這位日本青年他從走進車裡來、更一連氣遇到了好多在他所認爲希奇的事情、他想起從最近讀到介紹關於滿洲的理論書籍、竟使他跌入於迷茫與不解之中、他幾乎沒有能力再接受或者是再記憶書裡的事情、他以爲現實勝過架空的理論、這些擺在眼前的事實、却都一一的印入他第一次來滿的記憶中、

他從雜在這闇集的人叢裡、把身子混進這類似一字長蛇陣的不同民族的隊伍中、一直通過了改札口而便到於這些帶有飢色的臉譜之細民、發生了同情與憐憫之意、

這是輛自釜山開來的直通新京的夜車、在奉天只有十分鐘的停擱、旅客又是那麼樣的多、等着下車過的人下完了車、站在地上的旅客方才能夠上去他因爲站在最前頭、被後面的旅客一擁、他的腳前便不自然而自然的邁上了列車的鐵梯、走進了車門正好落在左面第三排的椅子上、空着兩個坐位是他迅速的邁起腳步、安然的坐在席次上、往對面瞧了瞧、一位穿着黃呢子制服的軍人、向傾着身子、腦袋枕在車欄子的把上、眼睛閉着嘴裡一呼一吸的吐着氣息、後面的人陸陸續續的進上了車來、一進了列車、眼睛就像特別睜大了似的、直盯着那有空的座次、接着馬上便填補這個殘缺的局面他睜着眼睛望這些襤褸而可憐的細民、希望能有一個人坐在他的身旁、但是這些人望了望他那一身洋裝、便很快的往前走了去、

又陸續走進了兩個壯年的小夥子、頭一個正要坐在他的身旁這個空座位、然而却被後一個用粗壯的語言給破壞了、

『他是日本人、我們往前去找座吧！』

他聽到了這句話立刻覺着像有一種突來的冷氣、不一會便竄進了全身、把他由日本內地而到滿洲來的那股內在的熱力、差不多要消失到一半、以後、擺在他眼前的事情、確更是一樁樁的令他不解了、

他不明白爲甚麼這些人看着有他坐在座位上更很快的躲開了、最後有一個快到五十歲的老人、又快走過他的座位、了他忍不住這抑制過的熱情、乃開始說話了、

『老先生、這兒還有一個座位兒呢！』

那老頭用了滿佈着紅絲的眼睛看了看、甚麼也沒有說、便慢吞吞的坐在他的身旁、一句話也沒有說、甚至於連戴在腦袋上的小呢棉帽都沒摘下、兩手交叉在棉襖的袖筒裏、連看他一眼都沒有、只正襟危坐在座次之上、他不明白這位快到五十歲的老人、爲甚麼還這麼的拘泥、雖說拘泥然而却又不像幾千年來禮義之邦的後裔、

想着想着却被對面那個穿黃呢子制服的軍人一聲怒吼、給打斷了戀思而態不可解的這塊地方和這些人們、說來那個軍人的怒吼、也很簡單、只用了『媽的、混蛋』便算結束了他的怒吼、接着又佝僂着身子躺在他對面的那個欄子上、他這時才注意到站在這個座位旁的那個青年、他看見他那種惱紅了的臉色和不憤的表情、彷彿却含有被脅迫和征服的意味、

婦女病注意

敝人患經血不調病症經期提前錯後白帶尤多腥味難聞訪醫診治服藥不少終不見效不料至今年春令更比以前加重一週行經小腹先疼渾身發燒腰酸腿軟並常疼痛及經血一見不是色淡就是紫塊有一個月見兩三次淋漓不止的時候有兩三個月不見的時候每逢經血一見四肢無力臥床不起頭迷眼黑飲食不思嘔吐噁心加以心口疼痛腹內積塊跳動竟致面黃肌瘦不能操作敝回想此種病症已有七八年光景無以治好只有坐以待斃耳幸經戚友介紹鴻春藥店所售安坤丸專治婦女各種病症前往購服伊琛知各戚友由依安坤丸治好婦科病者有多少人敝即急到該店購買兩盒服用服藥後經期準確所有病症完全治愈飲食增加體格強健復元毫無一點痛苦克敵實感此藥治病之神速並費錢不多殊屬無以感謝將患病情形略登報端用伸謝意並介紹婦女與敝同病者速購服安坤丸早脫苦海乃敝之至意也安坤丸大盒四十付八元小盒二十付五元外埠患者購藥請函款該藥店即照數郵寄不誤另加郵費四角鴻春堂藥店開設奉天大西門城外電車道北路西樓房便是
鳴謝人 奉天市小南街二段四十二號 胡文儀謹啓

治 腎病腦筋衰弱

敝人徐德祿現年二十五歲在未結婚時身体素弱自十九歲結婚以後更屬強弱亦極腦筋衰弱腎虧盜汗且又消精面黃肌瘦體瘦如柴飲食無味腰腿痠痛終夜失眠偶有一睡惡夢相隨眞是痛苦不可言狀屢經醫藥均是無效日坐愁城無路可求幸經友人之介紹普濟診療所家藏秘方腎腦補丸購服四盒後疹痛實日強一日消精亦驗矣患此況有一生失望豈知普濟診療所有家藏神方腎腦補丸是以天之力將我久醫不效之病一掃除根感謝所救我再生之恩無以酬報僅將敝病之情形刊登報端略表謝意並爲患同病者介紹早除痛苦患者諸君請購一試即知敝言之不謬也腎腦補丸每盒六拾丸國幣六圓外埠函購得另加郵費四角普濟診療所在奉天市小東關小什字街南叠道路東門面三間便是
感謝人 奉天市厚生街五段 裕發合商店經理 徐德祿謹啓

催眠術 ▲通信教授▲ ▲保証成功▼

學習催眠術有修養身心健補體魂却除病癖及解決宇宙一切奇妙現象之功能知遠方情形預卜未來吉凶及種種奇妙不可思議之實驗又能治一切奇難病疾藥石不能治及庸醫不愈者皆收奇效學習最易不論男女老少凡能看普通報紙者皆能通信教授照法修習早日成功鮑芳州精神學研究所所長鮑芳州博士主任徐鼎銘名馳天下口碑載道允各地學者來函請求優待各界大募學員（通信教授學費祇收拾貳圓正講義及郵費在內）希望者切勿錯過良機備有報名單函索即寄接洽納費
通信處大連市西崗街一九六番地 鮑芳州精神學研究所大連代理員 德和大藥行內寓 于升庭啓 電話三一三七九

正確聲明魚鰾補腎丸藥靈

出售三年間獲得官民讚服治愈登報鳴謝者六人證函百餘件安東省大孤山廣濟藥房漢醫葛樹潤發明魚鰾補腎丸靈藥一種專治多年不舉早洩快感乏味髓服一料即能返老還童並治夢遺滑精腎虧腦弱胸悶氣短目汗盜汗食慾不振等症靈藥成分純淨藥配合製劑定價一料國幣二十三圓服用一個月量詳細說明書附郵帖八分函索即給空函不覆
大孤山廣濟藥房 漢醫 葛樹潤啓

天奉
大北街二段一一五號
富國鐵工廠
電話（四）三五七一番 振替錦州二〇一番

本工廠最近出品列左新式電地豆粉製作 新式纖維打棉機紡線機棉生更力人力電力機等件零件及機紋錠

調經育生丸

專治月經不準經血過多過少赤白帶下肚腹疼痛子宮寒冷腰腿酸疼四肢無力積病塊月經閉止不生育產後諸虛百損勞傷婦女一切病症輕病者服一盒若是重病者二盒斷根服此藥後定能懸病生子百發百中屢服屢驗外埠函購款到即寄每盒四十付八圓
奉天北市場發源泉東路北樓房 玉德堂藥店

濱江省公署製造成藥許可
清導補腎丸

主治 先天不足、後天虧損、五勞七傷、諸虛百損、腎虧腰疼、腰腿痠痛、夢遺滑精、精冷精清、房事過度、腦經衰弱、記憶減退、動作氣喘、耳如蟬鳴、年久白濁、小便頻數、夜不安眠、消化不良、以及婦女久不受孕、赤白帶下、子宮寒冷、月經不調、經前錯後、氣虧血虧、服之均效、萬試萬靈、
定價 大盒三元 小盒一元五角 每打册十五元
總代理 哈爾濱道外正陽八道街 聚興西藥行
注意 外埠函購來函即寄不加郵費如願代理請函商洽

營業科目
度量衡 計量器 軍事用 鐵道用 金庫 測量器 製圖用 氣象器械 各種學術用 試驗器 諸計量器械 地水平 修繕 試作 販賣
官廳御用達
加茂度量衡器店
奉天市大和區加茂町十三番地 電(2)二七一番
修理工場科目 測量機械、氣象機械、諸計算器、對事務用諸機具之修理 富有經驗 新鋭機
工學工場製品名 理化工學器 化學試驗用 一般玻璃製品
在庫豐富

奉天小西邊門內關王廟西胡同三
辯護士 法學士 律師
松尾規矩
電話（二）三三六三

舒肝健胃丸 因氣因食 胃病良藥

專治男婦肝鬱氣滯胃不消化飲食停滯時常打嗝嘔吐酸水胃腸脹痛兩脇攻痛及心口疼痛噎膈轉食心腹病塊積瘀氣逆攻痛單雙蛾症因氣胖腫食積寒積氣積及茶積酒積心腹各症服之闢效舒肝順氣開胃健脾消化滯散積消除煩悶舒暢氣血通暢百脈凡胃腸有病無論老幼服之胃病必除也
定價每袋一元二角每盒三元▲外埠代理 天育大藥房 龍江泰興錦和 三江 東各藥房 營口成春天福
總行奉天鐵道北 各埠均售 關東大藥房

強精補腎丸

[illegible]
九州大藥房

民益鐵工廠出品

奉天市小西區三惠工街 王伯勳 [illegible]

專門風寒救急膏藥
[illegible]

立本大旅社

客室寬潤 清潔衛生 安全舒適 招待慇勤
西式賓館 溫涼水道 盆湯 電灯電扇 電鈴暖氣
首都新京 大同大街 [illegible]

隴西氏理肺丸 隴西氏清肺散

[illegible] 各埠著名藥房均有代售
奉天大西邊門外 鴻育堂出品

便秘 長壽 若素

此病能促短壽命與早老，並因此症還能引起其他的疾病
聖藥「若素」專治療便秘，造成長壽唯一的良劑，能潤腸通便，強化胃腸的組織，提高營養賦活體內諸細胞，如果每日服用，確能去病延年
胃腸諸症 未老先衰 產前產後 小兒虛弱 肺結核
奉天市信濃町十七號 若素製藥株式會社

凌雲醫院

內科、外科、產婦科、小兒科、眼科、耳鼻喉科、皮膚花柳科、X光科、
附設齒科 女醫師 錢郁文
一般治療及技工
院址 [illegible]
分院 [illegible]

請買滿洲國債吧

股票交易買賣 股票金融擔押
滿洲野村證券株式會社
奉天市大和區加茂町第七號
滿商部外交員 衛懋禮
電話 [illegible]

龍・泉・寺・聽・經・記 (1)

小天

春雨裡的千山

東方精神文明的最高意識。便是謳歌感激着自然界的一切現象。同時。所有的藝術表現。也無非偏重在描畫足以令人陶醉大好的草木山水。因之。那些文人詩畫裡的草木山水。既能振拔了人們的頹唐心思。而那美麗草木山水的實境。更要引人決心前往一遊。何况是在遊春時節的假期。而且又有同具林巒之癖的友人正在慫恿呢。

千山是遊過六七次的地方了。然而。正因爲那裡風景的萬分秀麗。所以屢去不厭。今年山裡的春季祈禱大會。經了遼陽縣公署的規定。是以四月二十五。二十六。二十七三天。舉行正式的祈禱。當然是在二十六日了。恰好二十六日適逢日曜日。於是便與同人馬君紫丞。楊君奉璋許君建勛。組成了一個小的旅行團體。備辦了一些纏頭點心。在二十六日的清晨。從奉天車站出發一路前往鞍山去了。

在出發以前。天空裡已經聚集了一片片的陰雲。又間斷的落下來絲絲的細雨。若在一般人看來如此旅行未免苦惱。也許就中止了。但在我們是遊山心切。當時心裡抑想着即或雨點大了起來。如果鞍山廟宇間能有載客自動車也是無礙此番探勝的志願了。車開了。同車裡有興亞印刷所的職工探勝團五十餘人。他們大部對千山風景都感到興會。但是年齡較大的却以陰雨爲憂。詛咒着天是不能援助。在我們呢是天晴了。固然是好。天如不晴陰的風雪。也未嘗不好。車窗的玻璃。向來有不斷的雨珠滾在窗的外面。沿途墳塊裡的綠樹。田野裡的農夫村莊裡的杏花草屋都在煙雨中迷濛的擺在目前。車過十幾年不歸的故鄉。遠遠看着虎皮驛古城西面。只隱隱的望得了玄武廟的旗桿屈然又幻想出來童年的往事。畢竟是遼陽附近的古蹟。最能引起莫大的興味。所以打斷了懷鄉的念頭。不覺在繼續的車窗裡。把將在半橋上的身體暗過了湍流的太子河。總過了滿開杏花的遼陽白塔。經過了漢唐以來名刹清風寺及日俄爭戰的首山。終於到達了靈峰千山入口的鐵都鞍山車站了。

龍泉寺全景

境不必一千萬象已呈真宰妙
景豈止十六四時皆作會心遊

＝龍泉寺內王爾烈先生昔年遊山時所撰書之楹聯＝

神皐雜組

落花詩

(雨華軒主)

紅顏棄我我憐卿。空鑄金鈴護玉枝。九十春光擲幻影。一天艷影寫新詩。到頭如地埋香骨。離粉飄殘塌息思。千古情長風月老。水流花謝兩不知。殷勤薄倖任意行。且如無礙一身輕。香飄仙舘孫幽與。色褪花亭助雅情。雨歇長隄輕見嫩。嬌籠古渡蝶須驚。高飛不繼相思樹。紅豆離離總是空。漫天香雪繞江城。小院飛花着地輕。色相莊嚴辭舊舘。風流纏緜躡新盟。嬌憐過處浮清影。杏雨來時動野評。蝶使蜂媒須記取。紅顏雖老不平平。板橋斗畔斷溪前。逐水名花空自憐。直爲深閨邀素月。輕浮淺泊笑紅蓮。香魂洲舘落兩了。粉黛流丹醉小仙。最是關心遺恨處。美人顏色惹情緣。

續瘍科秘錄 (七)

(客亭譯)

太閤和聊口授及門諸子筆述

適此術之前日。豫先療視枯骨及木骨等。詳參其關節之形狀。又揣察患者之骨脚。檢視動脈之行路。乃可下刀。動脈管之粗者。多務骨、循環。赤肉及白筋。雖截斷而出血少。截斷之間所出之血。約不過六七合。截斷之後。始終不疼痛。最初發熱者。因縫合之處化膿故也。伏東邊之腫塊。截斷後因出血多。故消散速。熱解以後。脈見弦數。因亡血故。雖出盜汗。然經八九日而止。今按縫合之後。立即解去所纏之細帶。則不化爲腐肉。此後縫合而血止者。即可解去細帶。緊束動脈之幹。則現時向腳上循環之血。立即留滯。而脈管膨脹。雖爲理所當然。然因其自然之良能。其血不知歸於何處而不膨脹。緊束動脈之繃端。任其向創口外長出。隨其化膿而自行脫却。不復出血。其今不嫌文字之繁冗而複具舉其事以備後考而已。療治岡部氏以後之數日。又截斷一人之腕頸。尚閏五月十三日事。記之如左。

無線電波的種類及效能

無綫電波。大體有超短波。短波。中波。和長波四種。超短波是波長在十三米以內。使用於短距離通信的。波長十三米。以上至五十米的。叫做短波。專用於長距離通信。其次。中波是波長在五十米以上至三千米。而適於中距離通信的。我們每天聽的無綫電的放送波長。是中波。最後波長在三千米以上至兩萬米的。叫做長波。但是使用於長距離通信的。在一九二七年。一月七日。最初的大西洋橫斷無綫電話。是於英國郵政廳。和美國電話電信株式會社的協力下。就利用倫敦以波長五千米的無綫電波聯結的。就是這種長波。

因爲電話使用的無綫電波的波長。是短波和長波兩種。這兩種是各有利弊的。由於通信的兩一點來說。長波是優於短波的缺點而長波不適於熱帶地方的通信。所以不適合於南北的通信。(南北指地球南北因經過赤道熱帶地方)。唯在東西且高緯度地方有效。並且長波無線電波能使用的波長的數少。而需要大量電力。以致不經濟。也是幾個缺點。短波無綫電波。則適於和熱帶地方通信。並且。能使用的波長的數多。而使用電力經濟。又能專向一定方面傳送電波。更比較容易能除去空中的妨害等。然而。有不能像長波那樣確實的通信。往往在距離信地五百哩以內的地方。通信幾乎消失的弊點。

將來。無線科學越發的發達起來。而能減少這些缺點。那麼。短波就能成爲重寶。是顯然的事情了。(玄龐水)

上書房南書房

清宮大內有書房二。一爲上書房。一爲南書房。上書房在乾清門內迤東。爲皇子皇孫讀書之所。此房六楹。中三間爲讀書處。西二間爲藏書室。東一間爲祀孔處。南書房在乾清門內迤西。爲內廷詞臣之當值房。昔日翰林院人員。得膺南書房行走頭銜者。固不視爲無尚之光榮。現在上書房與南書房閉鎖已久。無復當年之盛矣。(郭子崴)

日本的女性 (18)

矢田津世子

這種『寂靜』是逃避極端厭惡誇大露骨的我國國民性的表現。從很古便在文學上。顯示着。素朴單純的。文化的感性的作用。尤其在女性文學的面上。可說無遺的發揮了出來。早在十二世紀的末葉「榮華物語」這部龐大的歷史故事。便是由女人的手筆寫成。平安朝的那部有名的長篇小說「源氏物語」是當時住於宮廷的紫式部的著書「枕草子」是清少納言的寫作。相當現在的頹廢感傷的東西此外。還有把和歌或日記遺留在世上的婦人。上古的文學。說是差不多成自女人之手。亦非過言的。

現代是被認作我國女性在藝術面上的黃金時代的。我國女性在文學上。繪畫上。音樂上的精進。實屬使人瞪目的根。這女性們各懷着一念的信心。在藝術的分野裡開花撩香的姿態。裡面閃爍着上古傳來的我國傳統精神的光輝。

到現在多數胡動在家庭裡的日本女性。雖會使人感到她們是傾向溫順謙虛。只過着消極面上的處理生活。但是現代的女性。即使在日常的生活裡面。也可以聽到她們對於因循姑息的消極性的批評。她們永遠在努力着擷取。消化更好的東西。來創造。提高本來的女性生活。這種心氣。推展到愛國的精神上。也是如此。表現着永遠使日本。在新的姿態裡發展下去的。女性的積極心樣表現的。雖然在未熟的形式裡。原質。即使裡面把握着積極性也決不會胡亂的顯露出來。抑制又復抑制。預備臨機來需用的。

關於有學識的女性。也可以講得同樣的情形。把自己的學識擱在鼻樑上給人看的女性。人們要笑她。僅只這樣的一件。便等於把教養的賽之披露給了人們。越是教養高深的女性。她的舉止動靜越是謙虛的閑雅。「稻穗越肥越低頭」。這是一句古諺。恰當的說中了學識教養高深的女性。(未完)

(金華鬪牛祭典的傳說)

鬥牛之風。以西班牙爲最盛。南洋爪哇附近之馬鐙拉島。日本之高麗牛島。豫南宇和島。均有此項競技。中國浙江金華亦以鬪牛聞於世。中國之鬪牛。則爲人使牛相鬪。與鬪鵪鶉蟋蟀之類。特規模大小有異耳。陳子莊(其元)。庸閒齋筆記卷五。紀其事。頗有趣致。據云。「每逢春秋佳日。鄉民醵錢報賽之時。輒有鬥牛之會。先期治醴延客。時。國中千萬人往觀。鬪廛圍水田四五畝。沿田勝嘗搭台。或蘆棚爲臺。以待客及本村老幼婦女。賣餅餌者。賣瓜果者。裝水煙者。轟轟烈烈然。簇擁于前後左右。牛之來也。鳴鉦前導。頭簪金花。身披紅綢。簇擁護之者數十人。既至田中。兩家各令健者四人護其牛。二牛並峙。互相注視良久。乃前鬥。鬥以角。乘間抵隙。各施其巧。三五合後。兩家之人即各將其牛拆開。復簇擁去。觀者不知其誰勝負。而主之者已默識其勝負矣。勝者親友攢乎從之。若奏凱狀。牛亦軒然自得。徐徐步歸。負者意興索然。即左右者俱垂頭喪氣焉。」又云「鬥牛之家。張燈款客。高朋滿座。主人軒眉撫髯。誇其牛之能。曰。彼之角如何來。我之角如何往。彼如何攻。我如何招架。我意彼必從是出。而彼竟不料我從此出也。言之津津。幾忘孰爲我。孰爲牛。牛之爲我。我之爲牛也。臥以青絲帳。食以白米飯。餵最好之酒以飲之。親朋訪。主人歡之。呼酒。必囑曰『慣毋以飲牛之酒來!』乍聞者以爲敬客之意。殊不知飲牛之酒。乃是上上品。客不得而飲之也。牛所買來之家。呼之曰牛親家。眾牛之牧童。名之曰牛大舅。其實正兒女親家。親之不若與牛親家親。」可謂形容盡致。讀之令人失笑。此獨俗也。近則不知若何矣。(問古)

東遊記行詩

(續)　(陶明濬)

▲獨坊說法像　禪宗象教亦徐語。妙趣橫生含意深。合掌稽首笑容常。同篇用意誰同此。欲使群生樂。腹大能將萬物含。說法難高言亦解。與公犬類熟同參。

▲南天門　來像不能古時風。太抖蒼須扁碧紅。誰信一門包萬像。樓台高出五雲中。

聯話

(細智三)

歷代名人。不鮮關懷風月之作。凡性靈之所鍾。皆蘊蓄而可喜。嘗言吾人寂之夜。擇其香艷情濃之佳聯。試話之以破寂寥。南皮張之洞。總督兩湖。頗著政聲。賦性風流。尤多韻事。批把門巷中。嘗見其足跡。有妓女名大姑者。公撰一聯以贈之云。「大抵浮生若夢。姑從此地消魂。」情深文好。可謂無愧天衣。又有贈如意一聯云。「盡道我不如歸去。試問卿於意云何。」尤奈人尋想。

趣味的數字

甲乙隔籬牧放羊。二人暗裏鬪奇祥。甲云得乙九隻羊。多你一倍之上。乙說得甲九個。兩家之數相當。二遍閒坐悶心腸。鬪地算了半晌。

按以上之西江月。乃係算法大成所載算題。當云甲乙在一溝之兩旁牧羊。各不知羊若干。只知乙給甲羊九隻。則甲羊爲乙羊二倍。甲給乙羊九隻。則二人之羊數相等。此算題頗覺之難。但依理逐層解算。亦頗覺其易也。

茲解如下。按題意甲給乙羊九隻。即是甲少一個九隻乙多一個九隻。而二人羊數相等。可知原來甲羊比乙羊多兩個九隻即是多十八隻。又乙給甲羊九隻。即是乙少一個九隻甲多一個九隻。此時甲羊與乙羊又多差兩個九隻即十八隻合原差十八隻共爲三十六隻。可見此時甲羊比乙羊多三十六隻。但甲羊爲乙羊二倍。故甲比乙所多之數。爲乙羊數之一倍。即是此時乙羊數爲三十六隻。故未給甲九隻原來的羊數爲四十五隻。甲比乙多十八隻。必是六十三隻了。(驗算)甲原羊六十三隻。加乙給九隻共爲七十二隻。乙原羊四十五隻給甲九隻尚餘三十六隻。故甲羊爲乙羊二倍。若甲給乙九隻。則餘五十四隻。而乙加甲給九隻亦爲五十四隻。故甲乙數相等。此題算法。因以上解算尚爲顯易。茲另編一題以作參考。但僅列題數。未列其解法。因篇幅所限也。算題如左。甲乙二人牧羊。各不知其數。若甲給乙羊八隻。乙隻數爲甲羊二倍乙給甲羊八隻。則甲羊數爲乙羊三倍。甲羊二十隻。乙羊十六隻。給乙八隻時甲餘十二隻。爲二十四隻故乙爲甲羊數倍又乙給甲七隻時乙餘九。甲爲二十七隻故甲爲乙羊三倍也。(劉醉陶)

油畫在中國

油畫一道。世以爲比利時人依克劇世。又謂十五世紀初法人波特意發明。未知孰是。惟畫史外傳載。有蜀工獻於周王者。王視之。畫工澄請王築若干尺之牆。張蓋窺之。果見禽鳥飛動之狀云云。所謂『漢』與漆。殆即油畫之濫觴。若然則中國三代時已有此種藝術矣。(承耀)

印度人趣俗

▲兒童總向阿片　他們的搖籃。不但我們用紙捲包卷。乃是以苞米葉成細條。爪哇語稱。「吉列迪克」。大部分爲男人吸食。如至鄉下。五六歲兒童吸煙者漏地皆是。所以小兒早早學習吃煙。是很平常的事情。但其實蘭政府雖曾謂禁止。但事實上却總法助長。與吃煙同時。吾人可聯想到印度名物之阿片。這種阿片。乃是英國亡印度的特種武器。所以每提及印度。即不問區域。隴陰立刻浮起阿片的幻影。蘭印阿片因爲也是官賣。最近以來吸食人數甚日多一日。幾乎普遍的風行起來。是爲華僑預備的可。是現在爲了收入。爪哇人的吸食。漸亦成了的習事公。

談蹻旦

「蹻工」本是舞台上的一種美化劇。但現在的京劇上以蹻工爲稱者。若干年而不衰者。在於伶人練習有極長的時候。舞台上一塊木質蹻。以方顯固趾之人。此事實在不易。外。而以綵褲遮蔽。極力表現着正的舞台劇。非足腕有力必難辦到矣。

拿京劇上來說。「十三妹」「玉堂春」。杜雨劇。如劉香蒞裹紅綾。實在十分可觀。再有蘇三身穿罪衣裙。再加三寸金蓮(蹻工)一邊唱(起解)一定增加不少的影響。荀慧生。小翠花之蹻工總算老牌矣。現下晚輩之蹻工只有毛世來。宋德珠算是成名了。毛世來之蹻和宋德珠之蹻還不同。毛世來之蹻彷彿嬌媚之流。宜爲小家碧玉。在科班時合李世芳之「花田錯」。飾春蘭一角。確是稍好。宋德珠之蹻(筆想)不必腆爲好。因他的身量很高。某日我在南市場「商埠」看他的小放牛和遼劫泉合演。德珠身量本高。再踩上蹻。身上好相不大利落。似乎小放牛一劇本是玲瓏趣劇。德珠一唱玲瓏之味反都失去。而且面貌稍瘦。扮戲長臉。更難以表明得是一村姑之風情矣。所以蹻工一事。與宋德珠不合宜矣(夢蘋)

學生與字簽

(劉西)

據說今日的小兒女們。已經把電影當了他們的生活的一部。電影若不看。簡直比不吃飯。不睡覺。還覺得不好受。

雖然電影是可以看的。但要這樣把它算作是生活了。似乎是不必需的。—可是在今日流行的片子。那一部不是擁抱。轉過身去接吻。高唱着哥哥呀!哥哥呀!像這樣的黑虎虎的屋子裡。上行(台下)下效(台下)倒是一個好機會。就是沒有情人的。也可以望梅止渴了。

這種蹊蹺。在演劇的場子裡。就看不到這樣的鏡頭!原因是什麼?誰都會明白。第一。看的明白。不生幻念第二。距離較近。可即可離。第三。燈光明亮。不容掩飾!

所以青年們大喊打倒演劇甚至是太擁護演劇。弄來劇運滅亡。行將不遠了。

現在一般的青年。仍然在幻念着電影。

就說什麼電影演員組成的劇團。在演出方面。自然是要以家舞與消耗爲主。可是上座方面。還是淺勝過於一個負賣的劇團的公演。就有的時代下的小兒女們。偏算它是必需了。

這原因。也正像青年高唱戀愛是生活必需一樣。可是電影是比不上變變的麵包還碼子事。說親就得戀。不戀身上就要抽筋。我就不信不看電影。會發生什麼毛病?後來問過了幾個青年男女。才知道。到電影院去。反正爲的什麼?不用明說了。觀衆目的所在。但不詳究若何如此難以轉移。就拿來了一個電影明星。便除上一翻一翻的「內學」生。「醫」字生以下的「高」「優」「國」等等才知道了青年不祇以電影爲生活。簽字也是必修的功課之一了。(四。廿九。社中)

編後

劇本十年總選。容整理下期發表。

還有一篇學安讀者的稿子。管保使得了滿意的。也在下期發表。題目暫不發表。

『舞・曲・的・解・釋』

舞曲本是一種調節舞蹈步調。動作的樂曲。更可以脫離舞蹈而獨立。並有以下很多的形式。

〃格涅特〃＝十八世紀法國盛行的一種優美雅曲的舞曲。

〃夏康奈〃＝意大利西班牙的古舞曲。

〃普爾卡〃＝是一八三零年創始的一種圓舞曲

〃格老普〃＝很急速的一種綫快圓舞曲。

〃凡丹告〃＝西班牙舞曲趣味愉快含粗野成分

〃瓦爾斯〃＝原爲德國的舞曲是十九世紀最流行的社交舞曲又稱圓舞曲。

〃探戈〃＝是一九一一年起於南洋美的新舞曲。

〃給格〃＝法國古舞曲趣活潑。

〃爵士〃＝是美國黑人民謠音樂一九一四年創行而爲現代最風行的舞曲。

〃阿利曼特〃＝是德國的舞曲趣非常流暢。

〃邵爾司登〃＝現代美國流行的舞行曲。

〃古烏藍特〃＝是法意兩國的古舞曲。

〃薩拉班特〃＝創始於西班牙莊重而綏慢的舞曲。

〃福克斯邦老特〃＝是德國的舞曲也叫做孤步舞曲是一九一四年創行的舞曲或爲現代社交舞曲

—涉渺—

聽『偉大的女性』後

魯女

楊父與過來報也未曾看似的。就知道了女兒的事。况且他說的事傾向報紙上就不能觀那兒。他不但沒有一看清的甚至連這段也沒念時就怒髮衝冠的明喳出來了。後手就那麼不知識的貨也懂拿手槍。過女兒。看報不看正頁而先看「鑿闊」那兒?急了的話說出口來仍然那麼沒勁算不知這劇應當把有勁的話都用在那兒說?突如其來的張美兒不曾給人一點兒印象也許正是外添的一位。可是主角除掉那個女的到底還有誰?劉憲英統齊沒說出三句牛話?王利加?說了兩句牛孫慕才?嘿!一句話才多不點兒!總團同來還得說她是主她爹爹是主!她媽?也許是。那麼這幾個主角都頭牢地把話說完了。後手專剩下她自己扭鬼怪偶搗人的!總之這劇除掉後國民的豐情外「—所謂人之初性本善」「和犧牲的本能。都在這兒有甫。然而全被這位編者給蒙上了一層塵埃?

這還也許出在中國。因爲滿洲國簡直沒有那樣的事和實。而又有無不可能性。但又句句甚麼意軍。友邦。槍後的。他到底拿什麼地方來做托這劇做背景呢?嘔!我明白了!這是作者構思的一說!

安尼—是泰天放送話劇團的台柱。〃公認〃連我也承認了。她宜於放送的原故。就是她的那嗓子好。可是她不是京里人。當然!雖然妳若是去演的話。就得把腔調拿足了。否則……這次她不算太好。好的地方也很有。她過去都很得意的過去了。是沒人指摘過她的毛病。她值應到人家的悲維。仍舊那麼活潑的幹。可是曾圓滿。而有缺點。她的調子明朗。清晰。聽她的地方太大了。譬如說出一兩句破綻。你是不易注意到的。可是我注意到了。也許我太求得過份了吧。然而我想還不算求求。如果她能把這種較正過來。而達到最美的等的地步。她對於句子。都說得太急了。這看出她是有天才。嘴並不笨拙。可是。有一點淡泊的表現。句子太多就能影響到全劇。而把動人的劇情移到她這動人的嘴上去了。使這劇的成功受到了影射。尤其她也不算好。像她表兒說給她的爹爹的那段時她祇坦白的說。〃我甚麼都明白了〃可是因爲她的句子太急而把〃甚〃讀做入聲。這就是她的急口之弊。她到了那里時。說話太不漂亮了而顯出她太作做了難然在心裡審謀時有一點不穩的表情流露出來可是……(未完)

大同劇團公演「林則徐」

(易滴)

故事是這樣的開始。清道光十九年。英國武裝密運商船直抵中原。通商監督官。卡爾斯。義律出通清廷污吏張卓民。欲將其所載之鴉片零售於奸民漁船。並誘引蛋民才子(林則徐之竹馬友)白允平。賄賂若力以吞妾賣林則徐之斷禁鴉片政策。並以行賄。欽差大臣林則徐以嚴粘鴉片之指揮。如洪水猛獸蹂躪東西。傷殘人類等情。故費盡心血。決計剷除鴉片。盡當鴉片乃與鴉督鄧廷楨巡撫怡良等委細計議。建捕英商奸計封商舘。引證古今英國侵略之毒辣手段折服了白允平。悔悟遂行動作。多少年來便使美中不足。神或是鄧君台詞未能誦熟之故。總之此次林則徐不能謂之完全成功。倘有些小道節稍欠細膩。尚須再努力究討林文忠公出現於觀衆面前。之必要。而鄧君今後能以活

鄧廷楨(南國總督)＝譚明遠飾。由始至終。是不慌不忙。可是在三幕二場林公怪二場以大怒情形的舞台的表現。尚有些不當情理彼時應以惶恐不知所措。而擬代怒容而止之爲佳况又值林欽差在場。何敢縱容家奴胡鬧。此點希加改正。

譚氏〃張麗春飾。場面雖屬不多。而演來却又一絲不苟。在劇整大作時之煙心抓髮等表情。都是細妙惟肖。可云當成功。

怡良〃(廣東巡撫)〃丹琳飾扮像極漂亮。老誠持重。擧止大方。爲了場面不多。故沒有精彩可言。並在三幕二場愉恍入內見林欽差時之表情。稍稍不足。然而丹琳却是個有希望的後起之秀。

劉思公〈中軍〉〃劉成印飾。精神煥發。英氣勃勃的一個中軍。可叫劉君演成一個頹靡不堪。乖屈而不吐氣的中軍?道是不能不引爲遺憾。該君扮像極其幽默。尤如賈三太爺降臨。而卻化裝過晴。更甚。不能算實在的中軍。至於他那不配詳加備戲。

鄭振山(協領)＝張劍秋飾。神氣十足。不愧爲虎頭虎腦的英雄。雖然場面不多而演來却很精彩。其他無可談處。

張卓民(候補縣)〃王三飾卓鄙〃〃媚上〃〃奸壞〃是劇中人的個性。由王君演來實在是適材適所。在劇中如見林欽差時的顛媚逢迎。見義律時的卑態百出見李溫元時的狗頭狗腦。實令人敬服不已的。唯在三幕一場。以及「大—大人。我—犯的什麼罪」「死刑」等對白。稍有嫌語氣。希王君能給予改善。切勿一味「迎合」而失掉藝術價値。爲演員者。須依演員條件而從事之。決不可爲博取低級觀衆的一彩

白允平(商人林則徐之竹馬友)＝袁滌飾老態龍鍾。如行路。如談話。均能表現出衰老而剛強的態度。尤在二幕一場裡。滿面淚痕。兩肩抽動。哀傷地喊出「元撫!元撫!」緊張而哀怨的氣氛。幾乎充滿在整個劇場裡。袁君成功了。

楊秀英(白之甥女)〃馬雪琴飾殺力堅強而含有巾幗氣概的小女孩。「台詞」「鄉土味太確是個麗不然紫風十足是閩秀氣重且聲音過小。在四幕二場裡。嚮向林欽差先跪而後叫〃爸爸!〃然後再拜。似覺合理。可是馬小姐的先跪拜。而後叫〃爸爸!〃不但無理稍謬。而易於妨礙林公的演技。筆者希見希能矯正之。

〃死〃的表情。未免欠火。小道具的鑑球及烟袋確又累贅。該君不少並未有補於小動作之萬一。否尚好。

富一星(蛋民才子)〃崔似飾。也算較成功的一個。動作。台詞。均能表現出劇中人的性格。而在一幕二場時的時情緒。三幕二場的「大—大人」。〃笑〃有些突然。不能吻合彼『我對不起』你們兩位老人家』一語。似有許劇的意味。不過台步倒很風流。希崔君更進一步的努力。

陳江南(厨子)〃胡嘯光飾。台詞說的很像化裝欠火。台步不致放縱兩手尤如起鬼風疙瘩。上下〃賭抓表情〃不能運用自如。二幕二場的幾個「雞種」說的太唐突。更缺而部表情。該君只顧一味的討好。並沒意識到彼時的劇情。此係演員的惡癖。希胡君慎之勉之。

何氏(陳江南之妻)〃等雪把老年人動作形態描摹得倒很像。可是稍近於許劇風度。台詞稍欠頓挫。語氣輕重未能分清。然而不失爲是一個有着前途的演員。盼適小姐應該埋頭一下的

雪芳(何氏之女)〃黃鵑飾。小巧玲瓏扮像很姣媚。演來極其生動。所憾者嗓音稍低且細。爲演員者嗓音上的鍛鍊。是必要的。希黃鵑加以修養。(未完)

論話劇姿態表情 (三)

莎比

在表演進分期間。每個動作都有連繫的。不可使觀衆看出你是做戲。話劇獨場時很多。大都是二人以上。所以對方的臺詞。動作。姿態都是你的刺激。而你的一切也正是他的刺激。但你所生的反應動作與姿態是要迅速敏銳地計到觀衆的需要量如何而定。不關心觀衆的要需的演員是不是好演員。對方演講時而你毫不介意亦沒有反應。演戲過後又停止。這也不是完美的演員。「動比靜容易。做比聽容易」。

以本能的反應作來應付外來的刺激是不夠的。舞臺的動作是要誇大的!

「舞臺的動作應有幾何角度的發展」。

以軍號來節制兵士開步的急速。當瞬間時的呼吸也有一定的抑揚。無聊時或得意時兩腿交叉以足點地也有它的節奏。在在都是節奏的表現。而其快慢強弱大小的變化。要適應觀衆的需要而變化。如此表演才能完善。刺激有力量用在舞臺上要抓住劇中人的個性。和劇情的發展程度。

「節奏是一件藝術品所包括一切不同的要素之次有序的。有節度變化。而通一切變化一步一步地增起欣賞的注意。一貫的引導他們接觸藝術家的最後目的」。以單一爲動作到第二個動作之間的變化要有一定的次序。「冰川在一世紀內不過移動兩英吋。燕子在一分鐘之內可飛二英里。但他們同樣地有節奏自然流露性是用節奏去找的。節奏有一種無窮的永恆的韻調。一切創造的東西。都是經節奏而生存。以有限的事情。轉化爲無窮的演進乃生存」。

總而言之。姿態表情無非是一切刺激的反應。以人類本能反應爲範圍而以誇大。劇編造力加入某一劇中人的聯發有節奏有美的激起觀衆接近閉幕前一剎那的結論的一種東西。

淋濁淨　治下淋白帶尿道熱痛刺癢魚口便毒疳瘡均有特效每盒二元每打廿元

育肺寗　治各種咳嗽痰喘肺病吐血胸肋疼氣短身瘦自汗心跳每盒二元每打廿元

嬰兒友　治食火吐瀉感冒咳嗽無病常吃免疫身強有病多吃立時痊癒每袋六角每打六元

育坤寗　治月經不調赤白帶下肝氣下寒腹脹服疲虛勞不孕無乳均效每盒二元每打二十元

奉天北市場大觀茶園南邊　天慶堂發行

牡美膏　病者收效確實　二元　一元二角　退之人必備回春聖藥

桃夢　一圓二角三圓　奉天加茂町十六番地　木村商行

保目全睛丸　奇效　眼科聖藥

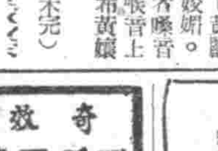

本藥店接受先人傳流古方●參致新科學之原理●修治配合●經官府之化驗●效力眾大●認許推銷●登報宣傳●以備患者詳細購用●

主治　遠年近日內外兩障諸般雲翳天行赤眼輕重沙眼等症欲知詳細敬需備有說明書

定價　保目全睛丸壹盒大洋六圓　造明明藥水壹瓶壹圓　外埠代郵加郵費四角

總售處　奉天市小北門外　德家藥店

最新刊　權藤正一先生著　**簡易日華辭典**　(權藤寧世)　定價二圓五角　郵費壹角六分　袖珍六五一頁

一、本書之日華兩語皆蒐其現行必要之語言以編之初學者學生紳士等無論何界人士爲日滿華三國人者皆使其有必讀一書之價値者也

二、日語假名之用法依遵滿洲國日語教科書之編例及其他務圖初學者之易讀而表現之例如

三、(ヂ)爲(ジ)ヅ爲(ズ)又如(キヤウ)等改爲(キヨオ)以統一發音者是也

發售處　大連市浪速町一三八番地　振替貯金口座大連五五番　大阪屋號書店

忽十五版　中谷鹿二先生著　**簡易日語會話**　定價六角(郵費十二分)　四六版洋裝二百七十頁

啓者本號爲便利華人研究日語及文法起見。特請本埠關東廳華語講習會囑託兼雜誌主幹。中谷鹿二先生。編輯華人專用簡易日語一書。先生曾任青島守備陸軍翻譯官之職。精通華語對於中華風俗人情研究有素。此次應本號之聘篩選編集長歷時頗久、姑成此書。內容豐富、會話適宜且對於テニヲハ等之用法、解釋猶爲詳盡、有志研究日語者手此一書勝讀萬卷、本號薄利多售起見、定價從廉諸君試購讀之方知言之不謬。

忽五版　服部宇之吉博士閱　淺井周治先生著　**日華對譯最新日本口語文典**　定價三角　郵費八分　四六版一〇九頁

一、本書即爲滿人教育之各種學校日本口語文典教科書及一般研究者自習用書編纂者

二、文典之教授其要點明簡務使印入學生之腦海爲緊要故努力簡明

三、本書從重點於品詞篇而文章篇則簡略至於日本文之成文及其用法與滿洲國文類似之點甚多故不詳說亦可也

四、本書之目次(管韻九章)(品詞篇上下廿四章)(文章篇三章)

忽十五版　堀越喜博　淺井周治　兩先生共著　**現代日本語會話文法**　定價一圓貳角(郵費一角六分)　菊版洋裝二百三十四頁

著者堀越先生東京帝國大學化科出身之俊才而從事日本國語教授已有年淺井先生夙卒業國學院大學及東京外國語學校歸後就學於中華民國立北京大學盡瘁中國人教育前後二十餘年爲斯界之宿老兩先生痛感中國人學習日本語之缺陷在無適當會話文法書特著此書已蒙許多學校採爲教科書或自習用書而採用初版忽售罄其大半乃實於斯界有絕大反響矣欲速修日語諸公請從早購一本

發售處　大連市浪速町一三八番地　振替貯金口座大連五五番　大阪屋號書店

訂正八版　堀越喜博　淺井周治　兩先生共著　**日本文法精義**　定價九角　郵費一角六分　菊版洋裝二百二十六頁

學外國語者須先確實文法爲基礎把握其言語之本質是爲最要本書是爲達成此目的、基於多年中國人教育之經驗而編著者

(一)本書爲中學校師範學校商業學校及公學堂高級程度等用之日本文法教科書並自習日本文者編著者

(二)本書爲囊日所刊行(日華對譯現代日本語會話文法)姊妹編而編著者而主選語對照口語而以日本文說明全體且以古文現代文或北京官話一一對譯之故不但利中國人習日本文法日本人習華語華文大亦頗有益書也

忽三十版　飯河道雄先生著　**實用日語完璧**　定價貳圓五角　郵費三角六分　布裝四六判九九八頁

本書將日本一切語言悉蒐集成卷殆無遺漏且全卷皆以華語譯日語偶攜此書一卷則於商務游歷察諸大端凡一切應酬之日語無不備載　全書分爲七編日發音編日平假名編日問答標準編日會話編日習題編譯解編日單語編是也此書素通日語之華人諸公與精通華語之日人諸公悉協同編校而校正嚴密爲益頗多

爲達成勞務報國使命 今日舉行幹部委員會

【遼陽】奉天省勞務興國會遼陽支部、定於五月一日午前十時、在滿洲紡績會議室、舉開委員會、繼康德九年度業務概要報告後、關於左記事項、詳加協議、

一、關於勞需配給之件、
二、關於防止移動之件、
三、關於統制工資之件、
四、關於開設勞務問事處之件、
五、其他

提高職員素質 徹底滲透縣政

紀念建國十週創設綜合訓練所

【遼陽】伴隨時勢之進展、國策之要求、行政事務日有增加之勢、如不謀求職員素質向上、提高辦事能力、對此繁瑣之事務、難期應付裕如、及達成少數精銳主義、遼陽縣早有鑑及此、一統以往之警察官訓練所、教師訓練所、街村吏員之養成所等、決定從新創設縣立綜合訓練所、於一貫方針之下、各施以必要之訓練、以便出所後、運一行政育成街村、而收綜合之效、故亟力籌備經費、購買資材、日昨由省方正式認可、不日即將着手興工、並爲全滿首創而試辦者、故一切頗堪期待云

柞蠶工業組合 將舉行講話會

【遼陽】縣柞蠶工業組合、於五月一日午後一時開催組合講話會、場所在市內西海興支店、出席者爲縣經濟產業、兩科長、及縣村各組合員共三十名、其討論事項列左、

1、柞蠶絲及挽手與人民生活之關係、
2、實行統制之大義、
3、配給之方法、
4、事務之懇談、

花王石鹼配給

【遼陽】縣經濟科、施行配給、縣下各小賣組合商店花王石鹼、其規定辦法列下

一、受領場所、商工公會
一、受領票縣經濟科、
一、受領日期五月四、十五日、
一、受領數量、一級村各四箱、

市勤務時間改正

【遼陽】市公署、定於由五月一日起至七月十五日止、每日午前八時始至午後四時上勤務中、但土曜日正午休止、

爲期配給統制萬全 經濟機構確立

【海城】縣當局爲期經濟機構之確立、將現在之配給委員會解散後、另成立經濟統制委員會、以整備統制、及配給機構、街村則利用國民鄰保組織、以期配給統制之萬全云、

千山祈禱大會 祭典隆重舉行

【遼陽】千山在縣城東南六十里、峯巒奇秀、靈氣鍾毓、實爲滿洲名勝之冠、本年度、縣主辦春季千山祈禱大會、依例奉行、曾自上月廿五日起、繼續三天、各廟大開山門、任人參拜、其第一日行事、全山各寺廟僧侶道士、晝夜誦經（放大焰口）香烟繚繞、燈火通明、來此遊山者、有省下各市縣、計機關六、法團四、會社十二學校五內中官長職員及信男信女、不下萬餘人、尋花探景、遊廟登山、絡繹不絕、迫夕弗止、所有參拜者、皆由祈禱委員會、購買宿票由招待系、招待食宿遊人稱便、秩序井然惟人數衆多晚間住處、凡山門食堂、莫不充滿幸賴委員會措置妥適、並無擁擠之現象、翌日廿六日爲正祭、正午十二時先在無量觀正殿、舉行祭典、蒞場致祭人、有省代表民生廳民生科崔楚善屬官、汪高松正副縣長、以次縣各科股長市縣各機關代表七嶺警察署長省立遼陽女子師範學生及其他各青少年團等日滿約三百餘人、全體肅立焚香、向神位前行三鞠躬禮、首由汪縣長恭讀祈禱文、後默禱、於委員長向參拜者致謝詞畢、遂續攝影宣言閉式午後二時、在龍泉寺舉行祭典、儀式與上回祭典隆重、盛極一時、當祈禱之際、傳雨濛濛、香烟繚繞、神佛默佑、誠天心與人事相應、俱現國家安泰、皇運隆昌、並皇軍勝利、五穀豐收顯爲大造地設、以俟大東亞戰捷之新春、而開千百年之偉觀道至祈禱末日、雨霽天朗風和日暖、山內行事與第一日同遊人多乘興而來、其熱鬧不減前日云、（照片即千山無量觀舉行祈禱會情形）

掏井夫悶死井中

【遼陽】市內武聖區、南西關街、三段一一八號地方、有頹廢把公井一處、穿鑿多年、深約數丈、近因淤泥井乾、食水不便、是以全街住戶、商同於月之廿六日共出工資國幣六元、僱用在市內久寶小工王景文、現年廿八歲、住城南安平署、炮手溝屯人、於當日早八時半掏井、彼時有全街住戶在場、並來往多數行人眼同、不意繩數人把王景文用繩繫入井內、纔及井之半腰間、即聞其在井內有招呼聲音、大家隨時急速用力上拔、而王景文竟因頭暈失手、墜入井底、一命嗚呼哀哉、當經報告本管分所、並轉報市警務科、由司法股李警尉偕同秋實醫院韓院長、到現場檢視、其致命原因、係屬在井悶死、訪聞現已由官方指示派人通知其家屬、俟由法廳驗明後、再行領戶掩埋云、

偷車賊落網

【遼陽】王俊峰年三十八歲、原籍奉天省海城縣五區靑堆子屯人、現無職業、於四月十五日午後九時三十分頃司法刑事勤務中、於市內協和區、覆平康里、榮成旅館內發見右者持有自轉車一台（鞍七〇二〇）、車上之鑰匙、已經破壞、甚以爲疑、當即詳細盤問其來歷、該某言語支離、刑事見狀、推知內中必有別情、更加詳細詢問後、始供稱其所持之自轉車係由鞍山偸來等情、司法刑事見其以供實情、當即帶同來科、現正調査其事先是否仍有餘罪云、

養鷄事業開發 由縣斡旋介紹

【海城】縣興農合作社、爲提倡農村副業起見、對於養猪養鷄事業、則竭力提倡是以海城三一養鷄場之新產雛鷄、則向各街村斡旋介紹、以期養鷄業之開發事云、

狂犬病預防注射 實施日期已決定

【遼陽】市當局爲期春季狂犬注射徹底起見、現已通令各管派出所務、備通知各戶犬主、於左記規定之期日、地址、場所、實施注射並事先編造畜犬名簿、以免遺漏、其日程如下、

五月五日午後一時四時在警務科後院、對瑞應區一圓及武聖區一部實行五月六日午後一時四時在義學街衛生隊、對襄平區、日照區、武聖區、太河區實行、五月七日午後一時四時在協和街實行、五月八日午後一時四時在、文聖區、與隆區實行、

棉花洋蔴煙草 派員指導播種

【海城】縣興農合作社、爲以當茲好雨初晴、正爲有利於春耕、及於今二十七日、即派員分赴各街村、指導農民棉花、洋蔴、煙草之播種、以便適時適地、而期將來之增產云、

遼陽市施政方針（上）

康德九年度遼陽市施政方針要旨說明

本日茲當有意義之遼陽市聯合協議會、對本年度、本市之施政方針、於各位之前、得聊加說明、實覺欣快之至者也、

回顧本市、自康德四年十二月一日實施市制、邇來五年於茲、幸蒙軍官民各位之一致協力、普通所稱古都之遼陽市、已經向着進之一途、而得具有今日之發展、實堪與諸位所同慶者也

然而現今之時局、愈趨重大、爲克服時艱、則必需舉國家之總力、不能達到所期目的、此點諒諸位早已洞悉、因而需本職之再加贅述、所以在我國之中央、地方、莫不皆洞察時局之推移、而急於樹立即應之對策、以邁進所期目的之途、也、

因而、於本市之施政、亦極爲複雜、然對本年度之施政、置重點於左記諸端、以期市政之運營圓滑、並圖市民之生活安定、與福祉增進之同時、以對國家之諸要求、其一、即關於建國十周年之慶祝紀念事業、並視事項、本年恰逢我建國十周年之佳辰、前日承、中央、並奉天省之指示、於本市、則依照其指示、而組織慶祝委員會、更與協和會遼陽市本部、取緊密連絡之下、而決定實施下記各項等、

一、祝典、
二、紀念事業、
三、紀念慶祝行事、
四、弘報宣傳、

其次即關於區制之整備強化事項、蓋區制設置之理由、爲依市制第十四條而設定、以辦理市行政之事務、現本市設定八區事務所、以補助市長所行事務、更期區民互相之自治、以圖親睦、立於市行政之第一線、直接與市民相接觸、關於其人員、或廳舍、均屬不足之同時、近來又加事務、更較昊常增大、是故多有對市民不便之處、尤以對市政浸透上、已痛感徹底有整備強化之必要、所以由前年以來、即曾逐次努力圖謀區事務所廳舍之整備、

欲保障自身健康起見．選購時請認明『哈利巴』有百利而無一弊．
主治 ⊙治療肺病 ⊙未老先衰 ⊙病後調理
功能 ⊙轉弱爲強 ⊙強健筋骨 ⊙活躍細胞 ⊙乳汁充足 ⊙肌膚紅潤 ⊙常保青春
哈利巴

桃夢
家庭之融和夫婦之和恰皆是現實把握人生之幸福倘欲更進而求其妙味不可不光顧敝店確信一履此地定能有如意之物品而攜歸也
防止早洩最有効之外用藥 性美膏 壹盒貳圓 貳圓
女子不感症特靈藥 桃夢 壹圓貳角 五圓
收郵費貳角 依郵政小爲替送金外
奉天市加茂町十六番地 木村商行

拜漏除根
愈痔丸 麝香化痔散
定價六元 朱國瑞 度藥
發賣本舖 國瑞藥店

專治小兒氣卵
奉天市小西城門南電車道路西
明遠堂藥房發行
專貼小兒氣卵 偏墜雙墜 大人疝氣 小腸串氣
（藥名）延春補天膏
（電話）2-6041

專治遺精滑精
奉天市大西關大什字街口路北
普明醫室經售
定價每盒七圓內裝十袋十日用量外埠函購請由郵局掛號匯欵每盒加郵費四角服法購藥時附有詳細說明書獨家經售並無二處

應時服料 新奇物品 齊備 豐富
歡迎惠顧
大連市新大街 永裕
電話 三一六九 四八七七 二四六六

眼科專門 啓明醫院
院長 郭振中

本社廣告事務請通電話 二一一八九七

贈送 黃色補丸
主治 特點 贈送
金勃先藥房

砂眼藥水
絕非不治之病
砂眼 有了良藥
奉天小南城門裡興記藥房

待望已久 媚媚來演
破天荒 古裝話劇
濟公活佛
尤光照 二次來奉
耗資鉅萬餘圓 佈景畫裝月餘 服裝古香古色 道具特別考究
請駕早臨 以免向隅
國際劇場

少年早婚 勃而興
國內外各大藥房均有出售 每瓶二元四角
總發行 奉華西藥商行

バルブインサイド
大車用汽門心
標商錄登 金龍牌 NO.8000
銀龍牌 NO.6000
大平洋工業製
元賣發 加藤商事洋行
奉天市大和区木曽町一四号 電話(2)六九〇三番

初生雛
海城中立區 三一養雞場

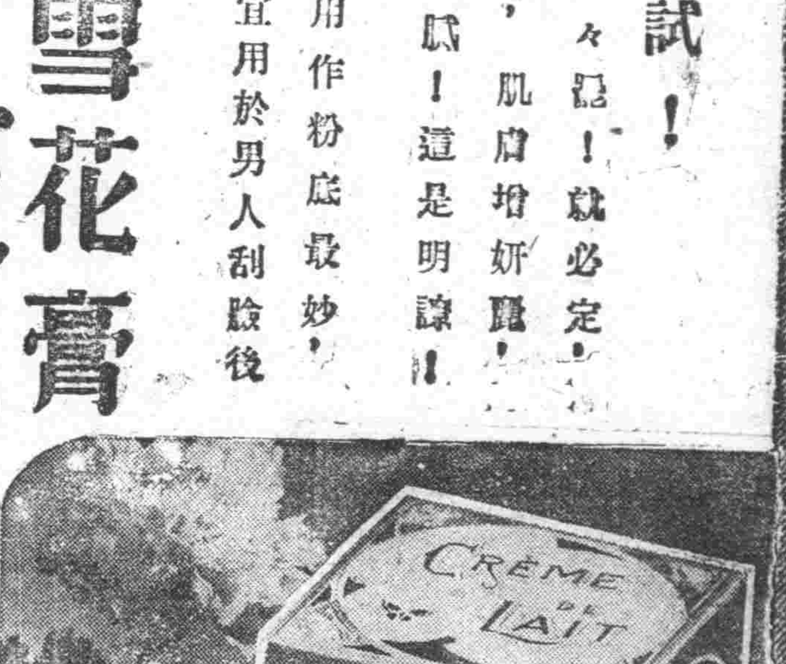
先總嘗試！
用一瓶試々看！就必定試口用之，肌膚增妍麗，潔白，細膩！這是明證！！
用作粉底最妙，宜用於男人刮臉後
麗德雪花膏
レートクレーム
國产牌化粧料總行
東京·平尾贊平商店

妳的小寶々健康嗎
笑與哭
據醫學家說：「笑是兒童健康的表現，哭尤其是兒童營養不足的鐵證，由兒童的笑與哭就可查覺出來兒童的強與弱來。
虛弱補救法
對於兒童如果發現了虛弱的病態，最好卽時給他若素吃，因本品能促進消化，增添營養加大發育力，鞏固身體的組織，確能避免四季雜災病疫，做母親的若眞愛妳的兒童，用有限的金錢就可買來寶々的健康。
包裝 錠劑三百錠·一千錠 粉末九〇瓦·二七〇瓦
若素 胃腸營養
奉天 若素製藥株式會社

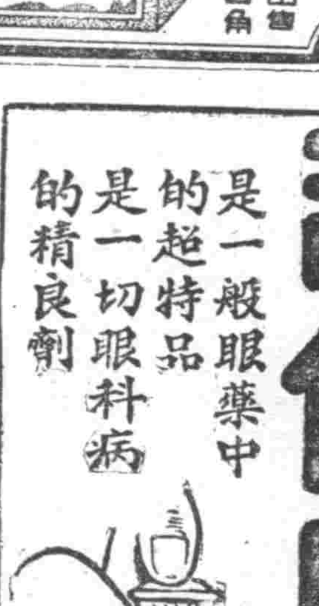
司保明眼藥
是一般眼藥中的超特品
是一切眼科病的精良劑
「全國藥房均有代售」
總製造廠 滿洲製藥株式會社

德潤堂藥局發行
變龍化積膏 特製三腎丸 虎骨酒

奉天省許可證
主治一切脾腫水腫氣臌單腹脹等症均有特效
安全消臌散
漢醫 王景泉 謹啓

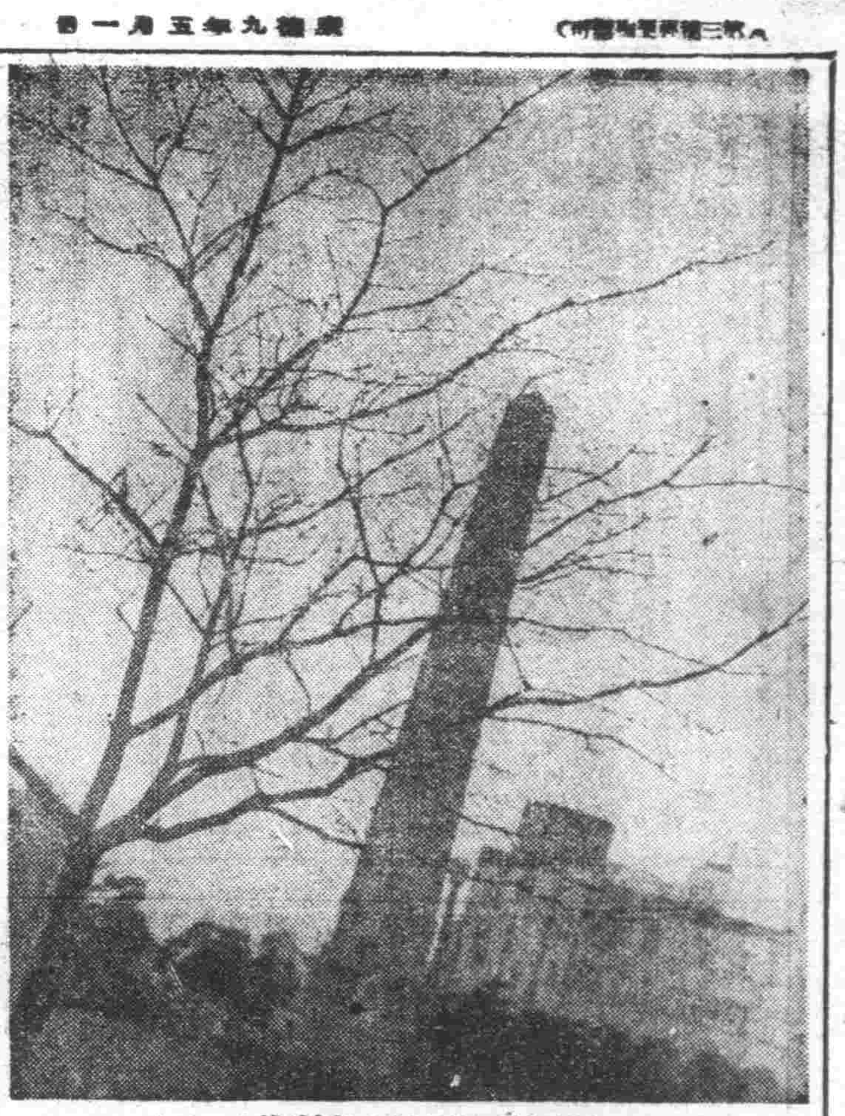

◇……春到枝頭(攝於大廣場前)……◇

振刷警官綱紀 具体案將即着手實施

【新京電】警察官待遇改善問題、例年均提出於協和會全聯、此固爲一般者之所要望、即現治安部警務司、亦鑑及現警官之給與、過於貧弱、茲爲振刷警官下級警官之綱紀、與素質之向上計、時立將與以根本的解決、而將對警官實施各種津貼或增額之辦法、斷行昨年秋季新決定之提高警官全面的本俸、而與以身分的保障、警此百物昂貴之際、如謀一切民間之幸、警官待遇改善之問題、乃當然之事實、故必與以妥當之考慮、警務司亦鑑及必須强化救濟體系、除現着手現警官之質地向上、更促進警察委員會之積極活動、絕對鏟出警察中之萬惡分子、以振刷警察綱紀、不使警察二字永爲沾汚、將近期間制定具體案、待與關係機關折衝後即可着手實施矣、

在哈荷領事撤退

【哈爾濱電】在哈敵國使臣交換撤退之開端、乃自荷領事就嚴茵氏始、現已與其家族及該國利益代表國、瑞典代理公使耶列克沙氏等、已於廿九日五時五分、搭乘火車經京城而赴東京矣、又美英總領事等、予定於五月十日左右、撤退回國云、

人絹價格查定委員會 省市開會協討

奉天省絹及人絹、人造纖維等織物價格查定委員會、決於五月一日午後二時、在纖維聯合會奉天支所會議室開價格查定委員會、經奉天省、奉天市警務局、纖維聯合會及其他關係機關參集、除對前此實施之絹、人絹、人造纖維等織物之查定完了品、附貼証紙外、并爲期販賣價格之適正起見、關于輸入準備及價格查定并其他左列諸項、實行協議、

一、關于鮮產絹、人絹、人造纖維織物輸入準備之件、
一、關于經過大連之絹、人絹人造纖維織物輸入之準備、
一、關于康德九年度輸入絹織物價格查定之件、
一、關于鮮產絹織物輸入價格查定之件、
一、關于國產絹織物價格查定之件
一、關於對鮮系業者之價格查定之差額之件、
一、關于查定完了品貼上証紙證明之件、
一、關于交納金收納証明及經費收支証明之件
一、關於絹及含絹纖交納金之件、

促進滿洲馬政 首需育成愛馬思想

愛馬日前和田馬政局長談

滿洲國之愛馬日五月三日、決於全滿各地展開各種行事、使國民深爲認識軍馬於硝煙彈雨中、所樹之赫赫武勳、新任馬政局長和田義雄中將、談『馬』如左、

馬之爲駒、一歲時謂一歲駒、兩歲時謂兩歲駒、待三歲四歲則謂之幼馬、而於軍隊、乃自五歲始教育、六歲使用、而一朝有事之際、即行出征、若問活至幾歲、明治天皇之御愛馬『金華山』、御乘用至十四、五歲、而長命至廿五歲、此即馬之壽命的標準、該金華山已剝製、今尙保存於宮內省、此即所謂於閱兵式之長時間中、耳不一動之名馬、然一般日本馬、於日俄戰爭當時、極爲貧弱、僅高四尺五寸、僅僅經過三十年、已改良至體高增一尺五寸、體重亦增、實不再遜於外國馬、滿洲以興安省爲中心、各地、體質均非常强健、其特質能由原住民以牧業之管理飼育、惟體質少力量弱、乃其缺點、幸馬種優富、土地廣大、遠比日本之實績、有良好條件、故馬政局、鑑與日本馬匹種、精進於改良馬之飼育、蒙兵士騎、農村所生之馬體强、而都市挽車之馬、亦相當强壯、馬於戰場上時、咬御對敵之武器、或以後足蹶之、咬…向後、故一旦即知、又馬不能同時使兩眼、可疑時常首以單眼視之、驚悸時則鼻中〃夫夫〃作聲、安心時與食物亦不食、此乃馬之大體的習性、然余來滿洲所特別感者、爲滿系人對馬之驅使、故雖爲世界唯一產馬國、而無愛馬之心、終難飼育出之優秀馬云、

滿鐵中央地方役員 實行人事交流

滿鐵此次以佐藤總裁會要務於撤本多氏及補充欠員中之人事局長課長、並設置厚生本務所於大連爲擴張、斷行中央地方之人事交流、五月一日發表如左、

哈爾濱鐵道局人事課長 參事 本多 靜
命參與 參與參事 本多 靜
命總裁室人事課長代理 總裁室庶務課長代理 副參事 和田 宗雄
命大連厚生事務所長 參事 江川 善二郎
命用度部調查課長 參事 [illegible] 忠雄
命總裁室勤務 用度部長 參事 奧田 直
命兼務用度部庶務課長事務處理 新京支社庶務課長 參事 北條 秀一
命人事局養成課長 人事局人事課長兼同養成課長 參事 坂田 謙二
免兼務 哈爾濱鐵道學院長 參事 吳 英元
命鐵道總局參與 奉天鐵道局總務課長 參事 古賀 董
依社員非役規定第一條第二號 命非役(鐵道總局勤務) 奉天鐵道局總務課事故係長 副參事 石井 [illegible]男
命奉天鐵道局總務課長 哈爾濱鐵道局附業課長 參事 久山 卓二
命哈爾濱鐵道局人事課長兼北滿鐵路務監理事務所長 奉天鐵道局附業課營業係長
命哈爾濱鐵道局附業課長 副參事 [illegible]田 邦彥

工人私販煙土 事機不密被逮

劉偏廷三十二歲、原籍遼平縣安平村、現住於市內皇姑區大寶街二段三三七號、係皇姑屯機車區工人、伊曾數度由熱河方面、向奉天密運私煙土、日前又運來三十兩一包者八包、計二百四十兩、每兩值三十元、共値八千元之譜、正積極向外售賣中、竟被朝日警察署司法刑事魏金珍偵知、乃於三十日早、乘其不備、前往其住宅將其檢擧、並將上記贓物悉數起出、刻正嚴重詢辦中、該魏刑事前此曾檢擧大批竊盜團及多量之私煙土、審運者、厥功匪淺、茲又捕獲劉犯、愈使上峯倚重云、

省聯決於下月舉行 各縣代表額已決定

康德九年度奉天省下市縣聯合協議會、迄四月末日七市十四縣全部告終、今協和會奉天省本部、關于本年度奉天省聯合協議會之舉開日期、乃由省本部委員會決定、且因準備及其他情形、內定爲六月二十日起、亘四日間開催、茲將各縣代表比率、誌之如下、△復縣三、△遼陽縣四、△遼陽市三、△鞍山市四、△營口市三、△蓋陽縣三、△遼中縣二、△奉天一二、△法庫縣二、△康平縣一、△鐵嶺縣二、△鐵嶺市三、△新民縣一、△本溪湖市三、△本溪縣二、△撫順縣三、△撫順市四、△興京縣二、△清原縣二、合計六十三名云、

確謀刷新吏道精神 政府增强監察機能

政府爲刷新監察部機構、力求摘發官吏不正、作興吏道精神、一方、治安部警務司、去年五月、在中央省市縣、設置督察委員會、以謀增强中央地方打成一片之督察機能、除强行警察之本身肅正外、復刷新增强救濟體系、努力實的提高警察官兆編案對應複雜高度化世相之專門警察知識、他方、司法部亦兼協和會員視爲公務職員、明示對者亂會務爲定予嚴罰之方針、要全國强行振肅國民指導層之綱紀、然而一部官吏間、依然紊亂綱紀、利用職權、最爲營私不正行爲、政府鑑此傾向、近更擴充總務廳監察部陣容、謀爲最高度發揮監察機能、同時、積極的促進全國各地治安部警務司督察委員會之活動、進行官公吏及特殊會社等國民思想全面的肅正、要望負國民師表指導者責任官公吏等之自肅自戒、保持威信、同時、對於濫用職權胡爲不正之惡德者、以斷然態度臨之、而向徹底刷新吏道邁進、

日語朗讀大會 各市定期舉行

獎勵日語優良之滿系學童、積極國民學校日語教育之振興、由滿洲帝國教育會、滿洲國語調查會、滿洲電電會社等主辦、民生部後援之全滿國民學校及優級學校日語朗讀大會、其行事內容如下、

△優級學校=五月十七日(地方預選)六月七日(全滿大會)
△國民學校=六月十四日(地方預選)六月廿一日(全滿大會)
△舉行地址=新京、奉天、哈爾濱、安東、錦縣、營口、牡丹江、齊齊哈爾、吉林(不放送)各放送局、
△日期=均自午後一時起、依據以上各項、放送局所在地附近學校之選手等、趨至放送局放送、而相互爭霸云、至於本年度之題目、乃爲『月夜之獻』即於(建國教育四號)所揭載者、經過地方預選、以於全滿大會之優勝學校爲優勝校(一校)及入選校(四校)、而表彰之、對於優勝校、贈以優勝旗、賞狀及賞品、入選校授以賞狀及賞品、並電電會社對預選全出場者、贈以紀念品云、

市署派員參加 視察勞動癮者

中央禁煙總局主催之勞動團體癮者觀察、定於五月一日起、亘三日間、首於鞍山市舉行勞動團體之癮者觀察、奉天市禁煙當局、爲應付參加觀察計、乃決定由宮崎事務長出席、並決定五月一日首途鞍山云、

日本交響樂團 舉行發會式典

【東京電】對於建設音樂文化、亘有十六年間、於日本樂壇爾有最大功績之新交響樂團、即應新時代於發展上解消、於今新定名稱『日本交響樂團』、另謀新進展、遂於天長節二十九日午後二時、假神田共立講堂、舉行發會式、首有理事長小森七郎氏之致詞、次有谷情報局總裁、音樂文化協會長山田耕作氏等之祝辭、已踏出建設大東亞音樂文化之第一步矣、式典終了後、即有演奏會、乃依山田和男氏之指揮、演奏日本國歌前奏曲、滿樂超天樂、愛國進行曲、及有名之交響曲等云、

全滿桌球大會 本月十日舉行

第六回全滿男子軟式桌球選手權大會、在大滿洲帝國桌球協會主催、奉天市體聯事務局主管之下、定於五月十日午前十時、假奉天市新高町富士青年學校舉行、此桌球大會舉開之日、必有一次參加之選手、係大滿洲帝國戰技運動發錄者、及所管地方事務局推薦者、其試合之方法、採用勝拔法、對獲得優勝之前三名有獎、預料屆時熱烈情況云、

建國前後治安功勞者 省方協議調查方針

逢迎建國十周年之我國、一切治安及社會事業方面之功勞者、以資表彰、奉天省公署、亦於二十九日午後三時、在大和旅館、經中央側之千葉人事處參事官及奉天省之藤井事務官、平野商工科長與升奉天市公署之倉橋實業處長外一名、與協和會省本部之二名、市本部之二名以及民間有力者十二、三名、共計二十餘名出席、關于奉天省管下之官吏並民間之治安及社會事業方面功勞者之調查方針、實行懇談云、

實用車選手 新京已派定

【新京二十八日電】爲選擇出席五月十七日在奉天開催之第二回全滿實用車競技大會之新京代表、決定候補左記十一名、

△指導員 平井潤一(市公署)
△選手 金本準經(光學院) 林毅振(光學院) 平沼鴻文(有輪俱樂部) 西原聖二(仝) 張德明(仝) 李春華(仝) 金城繁光(仝) 木戶正英(實務協) 平沼良雄(仝) 平本德亭(仝) 李成雨(仝)

慶祝我國十周 日派演藝使節

【東京二十八日電】爲慶祝滿洲建國十週年起見、會推行計畫由日本派遣藝能使節、同下決定尾上菊五郎丈以下八十六名之一行、爲滿洲建國十週年藝能使節、實行渡滿、豫定於新京、奉天上演「菅原傳授手習鑑」(一幕)「鏡獅子」「人情支七元結」後三番叟等節目、該一行出發日期、同下正在協議中、今次菊五郎丈在國外公演、爲最初之、因此對日滿文化之向上及親善有莫大貢獻、其意義深矣、就中主要人員有市川男女藏、尾上菊六助、尾上九朗右衛門、坂東彥三郎、尾上鯉三郎外三十名及藤太太竹本錦太夫長唄囃子方、藤田新藏、望月太左衛門外約二十名及社長大谷松竹、遠藤董役、高村取締役使場經理人等云、

去歲採煖用煤未收金 決定徹底追討

奉市關係當局正清算中

關於康德八年度採煖用煤之配煤狀況、以當局犧牲的措置、不得已係有一部分劣煤、即結果配給很圓滑、可足証奉天市煤販賣組合決算結果、去年採煖用煤未收金、約達二十四萬圓、加上前期轉入十萬圓、共有三十四萬圓、因此對負荷煤統制配給之重大使命之煤販賣組合之運營上、有莫大障碍、原先關於煤錢是以現款主義爲原則、所謂運煤車夫煤錢交換之方法是也、而當局因需用者之環境不同、爲便利此等需用者之人件費、竟達此等需用者心不誠實、竟設未收到煤、可見將來販賣組合之經營困難矣、即是、煤販賣組合之未收金、成爲日滿乍會社之負債、所謂三十四萬圓之全部充當利息、亦不能足額、實有困難實情、關於此等前後之措置、由奉天市經濟科及日滿商事、煤販賣組合運煤公司等各機關係者間協議結果、首先決定調查未交錢者、同時督促支方法、倘算二萬圓、近將決定激底清算、實行督促需要者、倘有不支付者、對不支付、不得已斷乎採取配給停止之緊急措置、以此方針實行達到目的云、

訪日宣詔紀念日 省市舉行拜賀式

五月二日、爲我 皇帝陛下訪日宣詔紀念日、在大東亞戰及我國建國十周年之光輝佳日、對宣詔紀念日、全國各地一致實施祝賀式、奉天省市兩公署、除於當日休假外、並於當日上午九時、分別於省市兩禮堂、在省市長出席下、全員舉行拜賀式云、

新京音樂團 最初演奏會

【新京】爲確立樂團新體制、國都新京音樂院、日蓄滿洲蓄音器株式會社樂團、新京放送樂團、三團體合併爲一體、成立財團法人新京音樂團、推甘粕正彥氏爲理事長、而向新一之途邁進、今決定於二十九日午後七時起、於新京記念公會堂舉行該樂團結成後、最初公演、節目如左、△獨唱『春』△序曲『大洋之印象』△組曲『大滿洲國組曲』(十黃澤西郎曲)△管絃樂『詩人與農夫』△管絃樂『舞踊會之邀待』云、

由津抵連旅客中 發現天花患者

【大連】廿八日、由津抵連之輪船、發現真性天花患者一名、又自津來連途中者(十五)同藏天市場小春子(四)兩名發病、據海港局檢疫官診斷結果、判明係眞性天花、立即對同乘者、施行種豆消毒、又花相繼發生、海務局檢疫課、以此流行於春初、故希一般市民種痘云、

墜車軋傷足部

王連中、年二十歲、係遼中縣四方台人、於日前探親來奉、在卅日午前十時十五分頃、於市內小東門電車站、擬搭車赴奉天驛方面、時有廿八號電車由大東開來、將抵小東門站時、王某急於上車、無暇顧忌、躍登車梯、因乘客擁擠、被擠墜地、王之右足不意落置車軌之上、是以足部負傷云重、旋被送往市內小西關同善堂醫院治療云、

日興安南間 相互介紹雜誌

【東京廿七日電】相互介紹所刊行之雜誌、乃爲日安文化交換之一也、日本國際文化振興會與安南文部局間、然相互進展、安側所刊行之雜誌、以『印度支那知識』爲題、由河內工科大學教授姜酚斯氏、擔當編纂、以安南藝家之風景畫爲封面、其內容則介紹各都市乃由創作及其他「日安交驩歷史」等所成之編輯、照片、地圖、古畫等均相互穿插於各頁、預定於振興會、翻譯編纂後即於五月中出版、同世、一方日本側刊印『日本知識』交附於安南大學、圖書館云、

國民體力章 開檢定講習會

【新京】爲謀增强決戰下青少年體力、並培養人的資源之『國民體力章檢定』、我滿洲國自本年度起、決定對照全滿青少年、決定實施、民生部近招集擔任實施之協和會職域分會體育指導者、在全滿主要都市、巡廻舉行體力章檢定講習會、

紀念我國建國 日開慶祝大會

【東京電】滿洲國建國十週年慶祝會、所主辦之建國十週年慶祝講演與電影會、自二十八日午後一時、在日本橋三越旅館、集有一般入場者六百名、即開會矣、場內高揭日滿兩國旗、即有滿洲拓殖公社理事安江好治氏講演滿洲之開拓、滿洲移住協會囑託木內艾士、講演講

經濟要覽出版 資料極爲豐富

吾國之經濟事情、伴同大東亞建設工作之進展、持有極重要之任務、關于國民之經濟之關心、益有昂揚之情勢、本報爲對應此事情、供給經濟人及一般人之參考計、決定出版『滿洲帝國經濟要覽』之本年度版、約有二百頁、尤其重視會社要覽、按此編纂之點滴之富有極優秀之資料云、(國即作成之要覽)

金屬收回强化運動 自明日起全國一齊展開

爲確立高度國防國家之建設、以國民動員爲運動之金屬收回强化運動、遂定自五月一日起、於全滿一齊舉行一大國民運動、鼓動四千三百萬之赤誠、本運動、與從來不同、特以熱烈愛國心、徹底於全國民之樂爲方針、其期間乃爲永久的、其最先之第一期收回期間自五月一日起、至十一日止、所謂目標之品目、乃爲民間所有之鐵銅製品、及鉛亞鉛錫、鉛及其他之合金所製之一切金屬製品也、依據收回品之規定予以適當之收買價格、又爲期徹底普及之收回、本運動即從用、依據官廳之指導督勵、國民厚生運動實現項目之二、及依協和會之指導、與各官廳公共團體等率先收回之階段、形成官民一體而猛行總進軍云、

强化鴉片斷禁政策 市署整理癮者

奉天市禁煙科、爲伴隨中央之鴉片斷禁政策、用鴉片癮者之整理、實施管轄所有癮者整理、定於五月一日開始、下鴉片癮者、由於煙量之不足、時還調計、以一瓶者爲一名基礎二瓶、每得兩瓶食者、不受此次之限量、此外如煙量由三泡減低爲二泡、月一日整者鴉片之減量者、亦定於五月一日實施癮者吸食量限制、凡於本年度二以合限之調查與整理、其次市署禁煙科本諸中央訓令、吸食煙泡二枚者、一律減低爲一枚云、

全圖區政運營圓滑 瀋陽區開分區長會議

瀋陽區公署、於上月卅日午前十時、由區長周文英氏召集全區各分區長會議、決定實施事項如左、

一、配給品告知、由五月一日起、凡關於生活必需品及一般配給品、凡在配給之前、在區公署及各分區門前揭示板上、揭示何日於某地配給何種物品及品名價格、並通知配給小賣店、亦於門前揭示、更由鄰組迴覽板通知各住民、
二、待市淸掃、爲呼應本月九日起亘全市實施之厚生運動、由各區事公險、於五月一日起、全區動員、一致實施市街淸掃、
三、爲協力警防、由各事公險實施險員訓練及交通訓練云、

滿洲生命保險 中獎號碼

滿洲生命第三回國籍賞金籤號碼如下、

一等(五千圓) 一九八二九 一七七八七
二等(三千圓) 一二七四〇 一六三六一 一〇二七七
三等(一千圓) 一九〇八九 六〇四〇 一四四一八 一七四一二 七一六七
四等(百圓) 一四三五一 一一八六四 七二一一九 一八二四一 一三八七一 三九二五 三八四八 一五四〇〇 二三〇九九 六六八〇 二〇〇八二 一七九七七 一八一四五 一六四三七 二〇七五四 一七五二 一六〇五三 二二三七五 一〇四七七 七四一一

〃市署派員〃 〃查閱各校〃

市署教育科當局、期於促進市轄屬國民學校及國民優級學校等之校務向上、業於月之卅日起、實施各學校之綜合查閱、關於校務、學務、以及學生諸項訓練部門、綜合查閱之擔當者由餘教育科長以下股長系員者全體出動、以期查閱之徹密云、

肺癆病不難治 益壽丹非奇葯
難破肺癆菌在不能收 奇在殺菌化痰理肺補氣收效力
肺病吐血 其效迅速
肺癆菌
益壽丹
肺癆菌繁殖於肺部所到之處使破壞損爛成空洞故極難治療益壽丹葯力直接達於患部而殺菌肺菌故無論一二三期肺病均能克奏奇效即無病者亦宜預防先服益壽丹以避免肺病之傳染可保終身無病延年益壽從前死於肺癆病的都是冤枉死的目前患肺病的都可以不死益壽丹治一二三期肺病有葯到病除之功數十年來藥葯可醫的肺癆病有了救星
定價每盒十二付國幣七元
外埠函購加郵四角
如蒙惠顧請先滙欵
奉天市小北城門外西頭電車路道北 發賣本舖國瑞葯店

黑色大補丸
主治 男子腎虛五勞七傷先天不足後天虧損房勞過度神經衰弱夜夢遺精 聰耳腰痠腿疼形容枯瘦飲食少進年久白濁精液缺乏耳傷咳嗽一切腎虛身體衰弱等症而葯性和平不乾不燥春夏服用咸宜
葯價每袋壹元每打十元
奉天大西街三段八八號
張三多堂藥行

肺活
肺病能好專方
此藥是治男女各種肺病專方用保肺氣療法 咳嗽吐痰 或吐白沫 氣短心跳 吐血咳血 發燒肉瘦 四肢虛弱 食少無味 胃口脹悶 助骨腔疼 前胸腔疼 大便濇滯 婦女經閉
本藥効力不敢誇大如經服用便知確實 每盒五日份定價四圓 外城買葯可用小滙票變掛号信寄下如要說明書函索郵票四分
製藥所 奉天市瀋陽區小南街二段一一八號合興福胡同西頭路南寶壽堂藥房
代賣處 奉天中街西頭路北天元堂 大西邊門裡路北益生堂 奉天小北關路西永積堂 小西邊門外雷平路南雙德堂 吉林德勝門裡街新興藥房 濱江正陽十道街增壽藥房 海城大街路東新昌藥房 新京高午大馬路中西藥房 營口康寧街中西藥房 拜泉縣國光街興盛公藥房

慈惠內科
醫學博士項乃義
愛思光線與樂齒透視超短波紫外線電療
化驗充實病室完備
奉天大西關城平里
電話 事務 2-7096 病室 2-7100

老篤眼藥
不痛不麻

哈爾濱道外正陽十四道街
老福春堂藥房
·本堂出品四種靈藥全滿馳名·
劉氏養血保坤丸 能調經血 行經腹痛
劉氏樂仙膏 貼婦女經血 不調諸般病症
劉氏金丹 治咳嗽痰喘 五勞七傷
劉氏金剛藥片 能扶陽固精 夢遺滑精 腰腿痛等 腎虧最有效
「外埠各省城鎮均有經售」

百萬
宣傳不如明 服用效果

梁宅家傳成葯
羊角風 乾血癆 日久淋

打倒英美 興隆東亞
斯達普隆
淋症·肺炎
本品爲無色無臭的藥片 淋症、肺炎藥到病除 撲滅雙球菌立癒淋濁、及化膿性諸症、有奇効
各大藥房皆有出售
奉天市大和區加茂町十五號
滿洲藤澤友吉商店
大連·天津·青島

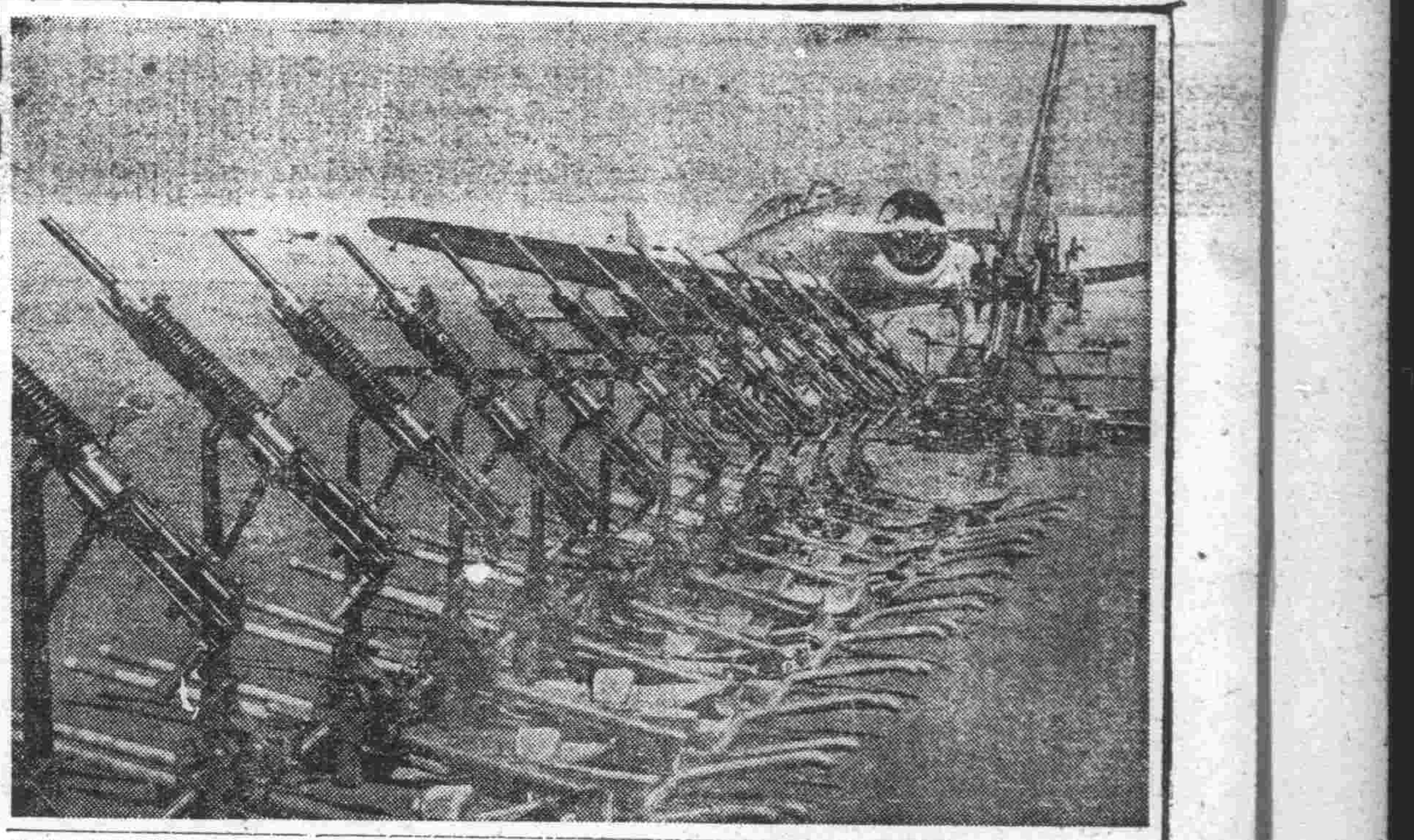

國婦献納飛機試乘記

凌虛濶空、翱翔雲頭、隨心所欲往、轉瞬間就是幾千里路、這樣必得是做了神仙才能辦得來的、凡夫俗子別想能嘗試一回但是自從飛機出現在、間以後、人也可以到天空、兜圈子了、所以每逢看見飛機銀翼翩翩像一隻鷹鶚在半天裡飛着的時候、立刻便浮上一絲幻想、也願意到離開市街幾十丈高的空中遊逛一回、再坐着它穿破神奇變幻的白雲看看彼人世敬仰着的天界、幻想終于變成事實了、是四月二十八日那天藉着國防婦人會全國的會員、滿洲的各特殊會社、和王莉山、孫秀三向國家獻納飛機和兵器的機會、便得達到坐飛機的夙願、國婦她們獻飛機和兵機的原委、早已經在本報上敘述得詳盡、這裡用不着舊話重提的、在這一次試乘飛機、我們一共是四個人、十點半我們都齊集在滿航飛機場、

一望無邊的平地、地的盡頭像接着天邊、天是碧藍得毫無纖雲、這是一個清和的天氣、我被分配在乘一架爆擊機、駕駛這架飛機的是一個高大身軀、嘴上留着一撮短鬚的勇士、穿着駕駛服、精神而嚴肅、我從知道是他開那架飛機、就時刻不停用眼睛瞭着他、心裡猜想他一定有良好的技術、更有溫和的性格、我想『假若他在天空中一時性起、把飛機翻幾個筋斗、那可真受不了、有一位胖而矮的老記者、他和我同樣是搭乘爆擊機、另外兩位則是坐練習機、據說爆擊機要以練習機來得穩當、這樣雖然像是有把握、然而倒底是初乘的關係、怎樣也幻想不出在飛機裡確是怎樣的滋味、所以眼睛望着場裡停滯的飛機、心裡常有變幻不定的情緒。

該到要飛行的時候了、我走到要搭乘的飛機旁、仔細看了一遍、雖然不大懂得裡面的細微構造、可是我却記住他是單翼而有着很大的軀體、銀灰色、翅膀上印着圓的標幟、又看一回我坐的地方、不是椅子而是在機體四面擬着的一個皮兜、駕駛飛機的勇士、特地告訴我坐在裡面和用手扶着的地方、我也特別的再三的客氣的請求他關照、恐怕他在空中玩把戲翻觔斗、那時下來不得、逃跑不得、才有一股特別滋味。

推進機像風扇的轉動起來撥出呼呼的聲響、我們同伴乘的那架飛機、已經向前跑去、我們這一架也就隨着跑起來、不知是爲照護我或者是有別的工作的黃衣勇士、緊在我身後坐着、他把遮在我們頭上的蓋子拉好、就在這不覺間、再從蓋子把眼睛向地面拋過去的時候、看地面上的房屋、已經小起來了、心裡想這是真的飛起來了。

不停的把驚奇嘗試的眼光向地面拋下去、阡陌連接的田畝、像用筆抹得不整齊的一道子、參差的擺着、房屋小到像做成的模型、河像一條彎曲的小溝子、盤臥在田畝裡、耳畔忽聽風聲、映起來神話中駕雲在空中飛跑的記憶、這時的心雖然有說不出的輕欣、但也覺得是在不安的跳動、彼有帶着望遠鏡、仔細看地面上的一切、也都非常清楚、於是自己覺得在戰鬥中利用飛機偵察或者爆炸、的確是適宜得很、看皇軍在南洋掃蕩英美作戰中、便利用飛機得了很大的戰果、本來在非常時下自衛防護手段、是不能不講求的如果稍一疏忽、便會招徠不可思議的災禍。

在半空盤旋了一陣、機體忽然一斜、右翼歪下去、就轉了方向、這時便看見胖同伴乘的那架飛機便在前面但且還正在目不轉睛的向這邊看着、我的心裡立刻就充滿了像他鄉遇故知的欣喜情緒、覺得在浩瀚的蒼空中、不再是寂寞的獨行者了、我看他那一架飛機翱翔在大氣裡昇降自若、進轉靈活、直像一隻銀鴿、現在我們這一隻也如同找到友伴了、便開始變換隊形飛起來、眼看着他們那架、頭一抬尾一低、便向青雲裡鑽去、我立刻覺到自己的也在往上鑽、這上昇的滋味、眞怪好的、像羽化登仙超脫塵世、是那樣清欣而明快、又壓想起假若現在坐得不是爆擊機、而是一隻鷹鵰、已也是羽扇綸巾的、扮趁這九霄、羽毛如雪的白鶴、自美麗的春光、在半空裡遨遊陣、看看塵世熙熙攘攘的風光、那再好也沒有了、正在這得意間、驟然覺得心像離了地位要向上跑似的、一動馬上就打消了意念、振起精神、向外觀看、原來我們這一架正往下飛着、在追蹤他的朋友、這下降心動的感覺、和乘電梯下降沒有兩樣

在鄉村的上空、盤旋很長的時間、便奔鐵西飛行場去、鐵西飛行場是舉行飛機兵器獻納式典的會場、那裡正有許多人、飛機經過飛機場的上面、在我身後坐的黃衣勇士便把正方的小紙塊成把的從機尾撒出去、映着日光閃爍出銀光、像成千成萬的蝴蝶、我本想從飛機裡向地面上的朋友招招手然而我從地面上看祇是褐黃色的一片、並沒有看見一個人、有時從地面上看見一閃的白光、我想像也許是誰戴的眼鏡子的反射、從天空看地面上反射上來的光、是特別清楚、所以爲了防備敵機夜襲而實行燈火管制、實在是要緊而又要緊、假設是在夜間、大家正在做着燈火管制從飛機望下去、便是茫茫的漆黑一片、決不會看到甚麼、如果有一個人不經意的擦着一支火柴的光、也可以被飛機裡的人看見、這眞是不能不注意的、

飛機飛向市街、看見一大片各色各形的屋頂、和條條的街道、鳥瞰和平視畢竟是不同、祇要一放眼光、便能看出老遠、隨着飛機的前進我看到國務院、治安部、大同廣場、康德會館、國通、滿映車站、幾個頂好認的地方、可惜的我並沒有看見一個人、轉了兩三周或高或低、或旋或轉、把新京的四郊差不多都看遍了、忽然看見地面上正跑着的大汽車、又看見許多行走的人、機體離地面、顯然是很低了、我以爲他把尾巴一低再鑽上去、更想不到覺得機體和地面一接、已經在鐵西飛機場降落了、

一個多鐘頭的時間、在上空做我第一次的飛機試乘、除却領略了乘飛機的滋味以外、另外感到飛機在戰爭中的確是難禦的利器、在自衛的方面來說、我們應該盡量講求防空的萬全、在充實國家戰鬥力量來說、像國婦特殊會社等這次獻納兵器的美舉、都是預有意義的、國民們請也覺悟協力吧、

【圖爲國都兵器獻納式所獻納之飛機及各種兵器】

計量思想普及宣傳週 決定於六月下旬舉開

▲—昨由關係者協議結果決定週間行事—▽

【新京】市公署與新京商工公會、爲使市民對於計量的思想普及在康德八年即醞釀舉辦計量思想普及宣傳周間、但是遲遲未能實行、最近又經市公署與新京商工公會之籌備、擬定由經濟部、協和會、首都警察廳、新京統制經濟協力會滿洲計器會社、及本社後援於六月下旬舉開、茲於昨日由各方面關係者出席舉開計量思想普及協議會結果、決定週間行事如左

在計量思想普及宣傳周間內在南廣場及興業銀行前廣場設置宣傳塔、在三中井、寶山、振興合及滿鐵支社市公署、滿洲計器會社、商工公會、紀念公會堂樓上揭示宣傳標語懸幟、向各官廳、團體、學校等散佈宣傳單、

更爲使市內各商店等之計量器之適正係使用方法指導特由市公署、商工公會、纏度檢定所、首都警察廳、計器販賣同業組合等機關、派員編成指導隊、每日分隊在市內日本橋通、大面街、大馬路吉野町等要商店街巡迴指導、更在周間內由市公署派員以日滿兩國語假中央放送局向全市放送講演、爲使一般商民徹底計量知識思想、更決定在宣傳周間內假紀念公會堂舉開講演電影大會、屆時由講師講演外更放映時局電影及文化電影此外擬定假寶山舉開體溫計無料檢定即賣會、三中井金泰振興合、寶山等設溫臨時體重身長計量所、振興合內設溫計量器臨時販賣所、更在各百貨店窗口揭示計量係圖案、資料及統計表等、

迎建國十周年 營口慶祝行事

創設祝典地方委員會

【營口】迎建國十周年營口市將展開種種慶祝之行事、想起建國之聖業而爲滿洲帝國之極度隆昌壽、頃者特創設營口市十周年祝典地方委員會決定委員並規程、且規定記念祝典如左

▲祀典△九月十四日舉行建國神廟及忠靈廟遙拜式、五月中旬執行物故建國功勞者合同慰靈祭

▲九月十五日建國十周年式典（營口市警務處後庭舉行式典（繼續實施旗行列提燈行列）

▲九月十六日建國十周年祝賀會

▲記念事業九年中市歌及行進曲之募集、史蹟之保存顯彰、記念造林並苗圃之設定、施行建國忠靈廟神域舉國的勤勞奉仕代表派遣並獻木等

▲慶祝行事對建國神廟出穀奉納、慶祝興亞國民動員大會代表派遣（四月三十日至五月四日）市民排球、庭球、野球、武道大會、秋季開催、學生作品展覽會、學生發明展覽會、物產品評會之開催

名人素描

新京昔爲寬城子、僅屬小邑、自當國奠都於此、始發軔興建、增工闢野、會社官廳、棟宇錢立、公共設施逐次完備、遂得漸具近代都市之規模然完諸既定計劃、無非十完四五、距達成繁榮極點、固尚遙遙也

故凡當于首都者、莫不以如何發展首都、使日趨繁華、可並比各國爲要務惟建設之事業、繁劇綦鉅、非日夜獻瘁精盡人力不足爲功、金名世閣下自任新京特別市長來即參劃於此、舉凡有關首都開發建設者、皆異常認眞、力之所在、不成不已、所樹功積實難細述、素尤注意市民疾苦、遇有所聞必詳諭令主該事者改善、至圓滿而後止、

市長體格康健、而豐滿端肅、健談、遇人有禮、公事不論鉅細必親閱、而精奕善棋有暇就執指之、日常生活極規律、工書法喜讀書、尤博史學、民胖日常勤奮不怠、精神豪邁、或難知市長已年四十許人也、

縣舉行農產物表彰式 優秀受賞者四八九名

【海城】產業開發、事業完遂、縣公署及縣興農合作社、竭力提倡、計劃進行、而一般農民、更深體國策之大義、已著有相當成績、尤以康德八年度、實施獎勵出荷、我縣已超過預想以上成績、加以洋麻、棉花、蔬菜作物、水稻等、更爲出品優秀、是以縣方至再審查結果、以全縣四百八十九名爲優秀者、按等級分別給賞、其賞金總額爲一萬四千三百餘元、決定後、即通知各街村一般受賞者於昨日午前十時、即假滿映館地址、舉行農產物表彰授與式、其儀式頗稱隆重云、

警官勳章授與式

【揚原】我國政府爲表彰建國以來對治安肅清工作有功勞之警察官起見、特行第三次敍勳、以彰勞勳、茲者滿系縣公署、於收到該項勳章後、即於上月之二十七日午後一時在縣署庭前、招集各警察官及縣全體職員、隆重舉行授與式、計有警正蕭成午等以下多名、均奉賜各種勳章及賞品、授與畢、由縣長張承謙氏作種種勗勉與鼓勵之訓話、然後各員於感激之下、而行退去云、

警官人事異動

【双遼】東科後旗警務科長巴圖仰伊爾氏、自蒞任以來、對於警政力謀改善、茲爲謀人地適宜、以期警政向上計、昨經發表警官異動計公司五家子警察署長阿佈拉圖、特任東科前旗勤務、遺缺以警務科保安股長金明扎布陞充、所遺保安股長之缺以東科前旗轉來之警佐博彥達賚充任之、警備隊長警佐伊和白乙轉東科前旗勤務遺缺以警務科警佐筆和朋圖陞充之、吉爾戛朗警察署警尉怡生調任布敦哈拉根警察署司法主任、警尉阿拉坦巴特調任甘旗卡警察署司法主任、甘旗卡警察署警尉寶音代來調任吉爾戛朗警察署保安主任、以上各員、現已分別赴任去矣、

四月市民遺物山積

聖戰下疎忽乃爾洵係遺憾

（春）（色）（宜）（人）（多）（減）（記）（憶）（力）

【大連】春風蕩漾、人心浮動、則記憶力、昏頓殆逐漸增加、於決戰下似乎描出變貌、而物資較缺時肯遺失、洵憾事、較去年四月略有幾分減少、其主要者多係手提鞄、手杖、襁褓兒用品、各當局積存遺失物之倉庫、堆若山堆、而警察署對於遺失品拾得報告時、立以無電匣放送、如由遺失物中得有名片或查知失主時、即予通知、盡可能而行方便、然領受者寥寥無幾、因聽無電匣往領失物者、有總數百分之五、因由失物上查出失主往領者、占百分之十、此全以失物後未報警署所致、在此聖戰期、竟肯遺失、未免無緊張之意可知、望市民於失物同時、報告警察、

今試觀之、自四月一日至二十三日之間、市內三警察署并大連驛、郵交、碼頭等處、調查遺失件數、達五百六十八件、其百分之六十係現金、（約千五百元）、其他物品泰半成係婦女用品、手提皮鞄、手杖、烟盒等云

調製課稅台賬 基於新地稅改正

【遼陽】縣財務科消息、爲基於康德九年度、新稅改正、特由地政科撥事務員二十名、於上月二十七日起在財務科服務專辦調製新土地課稅台賬手續事宜以俟整理完備、再於五月一日募集百名僱員着手一切之指導者、以利進行云、

撫警拿獲 保險金詐欺犯

撫順有千葉縣人、住西一條通十九番代田生命撫順出張所井上麵清處保險外交員小幡春雄（二三）自去年一月十八日起、即在前記場所充任保險外交員、於三月十日午後六時許、至松岡町三番地東光熱滿鐵社員高野熏處訪問、見其室懸掛有寫眞機並各片型膠板値時價（三百五十圓、）用花言巧語之手段、云稱可轉賣三百四十五、並當交反古同樣之保險假領取證四張、如是該犯將該項物品以二百七十圓賣於千金大街一九鴻餌店李自暢處而逃去、撫警司法科、對此指名詐欺犯人、正向各方積極搜查中、忽於六日接得電話市內新橋町錦水某館鼓（二〇）投宿於瓦房店綠旅館、如是即日與瓦房店警察署委託逮捕、於該日午後十一時許保其歸來時將其拿獲、於七日經加嚴重審訊結果、供稱寫眞機賣去之款、全揮霍於錦水、並供出三月十七日在蘇家屯貨椅靜子處、勸誘加入一萬圓之保險、內計受有百圓、又於十九日在瓦房店旅館主木村已之助及仲居處同樣手段勸誘加入八千圓之保險、第一回掛金七十五圓受領、廿二日在旅順遙東館主九門居五郎、勸誘加入九千圓之保險、受有六十圓、上金額計九百十圓之橫領、在大連逢坂町樂譜偶登樓中消費及千代敏明、逃到瓦房店、由上記之電話連絡、而將其逮捕、本市有如前記小幡之保險勸誘加入者、可通向撫警司法科報告爲要云、

奉祝天長節 開小國民大會

大東亞聖戰下最初之天長佳節、全國展開奉祝聖壽無疆之祝賀詞、（寫眞爲是日在新京紀念公會由新京中央放送局及新京放送局共同主辦之奉祝天長節建國十周年慶祝無線電小國民大會）

遺失匯票　敝號永增達於三月三十日以哈爾濱益發銀行匯奉天王轉五名下國幣一千貳百元第一千一百二拾四號匯票遺失無論落於何人之手概作無效特此登報聲明　永增達啓

冰菓機出兌　茲有双筒三馬力冰菓機及一切舖墊器皿價出兌有欲接兌者於每日午後五至六時到大東城門外菜行路東一段一六七號本店面議可也　德盛永菓店啓

遺失匯票聲明　由哈爾濱益發銀行匯奉天該行不計名支票九六六號支票一張計國幣三百五元因不愼遺失除向該行掛失止付外特登報聲名作廢　曹長發啓

匯票遺失　敝號由開原滿洲中央銀行匯奉天藩陽支行照付第三七八〇號支票一張計國幣七百元整不愼遺失此票無論落於誰手全作無效特此聲明作廢　奉天市小北街一段五十五號　仁順永謹啓

手戳遺失聲明作廢　啓者於四月十八日敝人因赴興業銀行辦事途中不愼致將水晶石篆字方形名戳一顆（楊宗儒印）遺失除呈報官署備案外嗣後無論落於何人之手概作無效特此聲明　撫順市南三番町　楊宗儒謹啓

遺失支票　茲於四月廿日由勃利縣滿洲中央銀行支行發之奉天分行支票壹張第宇參壹七號計國幣參千五百圓整於四月廿七日不愼將支票遺失除向該行掛失外無論落何人之手概作廢紙特此聲明　藩陽區一德街二段三二　振興長啓

陳東作 丁樹楷 律師受任 劉孔乙 常年法律顧問啓事　本律師等茲受任上開當事人聘爲常年法律顧問嗣後如有非法侵害該當事人生命財產名譽及其他一切法益者本律師等當依法保障之恐未週知特此登報聲明　康德九年四月卅日　奉天市藩陽區一心街四段九八號　律師　陳東作　奉天市大西區大西街二段三號　律師　丁樹楷

世界的大發明　專賣特許　滿洲大事業實施權分讓　滿洲國政府專賣特許康德九年四月許可　朝鮮京城鐘路三丁目一六六　帝國發明實業社

新學期五月一日開始　日本語　專門教授（日滿書院）　院址奉天瀋陽區一心街一段九四號　電話(四)三三四六號

羅患年久的淋病與婦女病（冷症赤白帶）　一瓶八圓即足　△百發百中　△保能斷根　△永不再犯　男女患者諸位請速購服以早登彼岸

世界獨特的神効秘藥　京城都藥房淋藥　嘖嘖好評　本藥爲預防花柳病絕妙之藥　△試藥 貳圓　△半劑 四圓　△一劑 八圓　合資會社 都藥房　全滿總經銷所 奉天江ノ町八 まむし蝮藥房 電話（三）四五五五番　全滿各地有名藥店均有代售

各科診療　天興福醫院　院長　邵先煒　電話(三)二二五番　院址大連市西崗街一〇八　（附設完備入院室）

內科小兒科專門　長生醫院　院長女医學士德玉芝　院址大連市長生街六二　電話三·四九八二番　病室完備入院隨意

家鷄養鷄必讀　學鷄養鷄實踐書　健生洋行

印刷切紙機　專賣切片刀　大連市日新街一二二番地　興農實業公司　電話三一二三〇六番

化痔　脚氣　心口疼　疥癬

虎骨花蛇藥酒　熊油膏　頭痛藥　老福順堂

歡迎主顧　大連　優待團体　裕和旅館　東鄉町五十番地・電二三八一九一

金城有聲電影院　五斗居胡同　聯美公司古裝巨片　目蓮救母　主演 陸露明 顧也魯　五月一日二日三日四日　下期 薄命佳人

光明電影院　勸業商場內　電(四)二一八八　上海佳片　夜明珠　嚴月冷主演　二十九日 三十日　下期 佳片

雲閣電影院　北市場　電(二)五三五九　今天開演　上海新片　下期 佳片

天光電影院　大西關五斗居　電(二)三二七八　加演滿映新聞　春明公司哀情名片　雪艷娘　王熙春主演　廿九日 三十日 一日　下期 野花那有家花香

電影院　小西關電車路　電(二)三七九一　今天開演　上海新片　下期 佳片

光陸 CAPITOL THEATRE　城內中街路南　電(四)三六三三　藝華公司古裝巨片　柳迎春與薛仁貴　路明 王引 主演　二十九日 三十日 一日　下期 西施

國際 GEKIJOO　南市場　尤光照 二次來奉　話劇節目　濟公活佛　同時電影　碧雲宮　古裝鉅片　下期預告　公演日期 五月一日二日三日四日五日六日七日　完全古裝佈景豪華　電話(二)一六二一番

專售高尚鐘表眼鏡　青年表行　奉天城內鼓樓北路

興亞電影　今天隆重貢獻　鐵西區興順街　公演日期 四月二十八日 二十九日 三十日 一日　電話五·二三二五　上海佳片　黑夜孤魂　慕容婉兒主演

北市場　共益舞台　北京初次來奉 小生 常立恒　老生 陳少華　青衣 朱桂華　花面 楊月笙　文武老生 存永　小生第一 王少鴻　小丑 朱錫麟　一日晚場 活捉三郎　全部 潯陽樓　全部 宋江吃屎

中央大戲院　一日早場 南陽關 女起解 大登殿 落馬湖　晚場 五本 怪俠歐陽德

專售高尚鐘表眼鏡　亨得利　奉天城內中街